

RELATÓRIO DE
GESTÃO
2022



CAU/MA

Conselho de Arquitetura
e Urbanismo do Maranhão

O Relatório de Gestão do CAU/MA – Exercício 2022, elaborado e apresentado aos órgãos de controle interno e externo, aos quais esta Autarquia Pública Federal está obrigada nos termos do art. 70 da Constituição Federal, de acordo com as disposições da IN TCU nº 63/2010, da DN TCU nº 170/2018, Resolução Nº 174/2018 – CAU/BR, no formato de prestação de contas anual.

- **CAU/MA:** Conselho de Arquitetura e Urbanismo do Maranhão;
- **CAU/BR:** Conselho de Arquitetura e Urbanismo do Brasil
- **CAU/UFs:** Conselho de Arquitetura e Urbanismo das Unidades Federativas;
- **CPF:** Comissão de Planejamento e Finanças “do CAU/BR”;
- **COA:** Comissão de Organização e Administração do CAU/BR;
- **COAPF:** Comissão de Organização, Administração, Planejamento e Finanças “do CAU/MA”;
- **CREA:** Conselho Regional de Engenharia e Agronomia;
- **CSC:** Centro de Serviços Compartilhados “CAU/BR e CAU/UF”;
- **IPHAN:** Instituto do Patrimônio Histórico e Artístico Nacional;
- **IN:** Instrução Normativa;
- **RAL:** Receita de Arrecadação Líquida
- **RRT:** Registro de Responsabilidade Técnica
- **IN:** Instrução Normativa;
- **PCCS:** Plano de Cargos, Carreiras e Salários;
- **NBC T:** Normas Brasileiras de Contabilidade Técnicas;
- **NCASP:** Normas de Contabilidade Aplicadas ao Setor Público ;
- **NBCASP:** Normas Brasileiras de Contabilidade Aplicadas ao Setor Público;
- **SICCAU:** Sistema de Informação e Comunicação do CAU;
- **SINDUSCON:** Sindicato das Indústrias da Construção do Estado do Maranhão.;
- **STN:** Secretaria do Tesouro Nacional;
- **TCU:** Tribunal de Contas da União

MENSAGEM DO PRESIDENTE	04	4.RESULTADOS E DESEMPENHO DA GESTÃO	
1. VISÃO GERAL ORGANIZACIONAL E AMBIENTE EXTERNO		Ações de Fiscalização.....	32
Identidade Organizacional	07	Representação Institucional.....	39
Estrutura organizacional	09	Ações de Assistência Técnica para Habitação de Interesse Social.....	42
Identificação dos principais dirigentes	11	Ações de Atendimento.....	45
Canais de acesso do cidadão	12	Ações de Comunicação.....	50
Carta de Serviços	13	Ações de Valorização e Formação Profissional.....	52
Mecanismo de Transparência das Informações	14	5.ALOCAÇÃO DE RECURSOS E ÁREAS ESPECIAIS CONTÁBEIS	
Ambiente externo	15	Declaração dos titulares da área de Orçamento e Planejamento Estratégico.....	62
Modelo de Negócio	17	Principais Números da Gestão Financeira.....	64
2. GOVERNANÇA, ESTRATÉGIA E DESEMPENHO		Gestão de Pessoas.....	70
Estrutura de Governança	19	Gestão de licitações e contratos.....	72
Apresentação		Gestão da Tecnologia da Informação.....	73
Informações sobre Dirigentes e Colegiados		Gestão Patrimonial e Infraestrutura.....	74
Quem é Quem (Conselheiros)		Gestão de Custos.....	75
Membros das Comissões Permanentes		Sustentabilidade Ambiental.....	76
Planejamento Estratégico	25	6. INFORMAÇÕES ORÇAMENTÁRIAS FINANCEIRAS E CONTÁBEIS	
Principais Iniciativas Estratégicas		Demonstrações contábeis exigidas pela lei 4.320/64	78
Mapa do Planejamento Estratégico e Alocações de Recursos		Notas Explicativas	84
Dos Limites e Aplicação de Recursos		Declaração do contador	85
3. RISCOS, OPORTUNIDADES E PERSPECTIVAS		Considerações e Conclusão	86
Apresentação	29	Posicionamento das áreas, assessoria, instâncias e auditoria externa	87
Gestão de riscos e controles internos	30	7. ANEXO E APÊNDICES	88

Mensagem do Presidente



Hermes da Fonseca Neto
Presidente do CAU/MA
2021 - 2023

A quarta gestão do CAU/MA iniciou o segundo ano do mandato triênio 2021/2023 com muito trabalho e dedicação ao cumprimento do que está estabelecido na Lei 12.378, de 31 de dezembro de 2010, ao manter o compromisso assumido desde o primeiro mandato após a criação do CAU, em 31 de dezembro de 2010.

Em 2022, considerando as propostas de campanha e a diversidade dos conselheiros representantes nas diversas áreas de conhecimento e da prática profissional, demos sequência as ações desde o primeiro ano deste mandato, estas voltadas para um CAU mais abrangente, no sentido de melhorar a relação dos profissionais com a sociedade, de forma a propiciar um maiores oportunidades e abertura no mercado de trabalho. Dentre as principais ações deste ano, destacam-se as de valorização profissional e o combate do exercício ilegal da profissão, o que garante a aplicação do Código de Ética.

O CAU/MA inaugurou o ESPAÇO ARQUITETO, um espaço aconchegante, de trabalho, garantindo aos profissionais maranhenses a realização de reuniões de trabalho, treinamentos e coworking, permitindo que, aos que não possuem escritório próprio, possam agendar reuniões com clientes ou realizar atividades laborais em um ambiente criado para nossos profissionais.

A presidência do CAU/MA foi eleita, no FÓRUM DE PRESIDENTES DE CAU/UF para representar os CAUs Básicos no Centro de Serviços Compartilhados – CSC, durante o exercício de 2022.

A campanha de doação de livros, iniciada em 2021, foi novamente estimulada por meio de campanhas nas redes sociais, para aumentar ainda mais o acervo da Biblioteca “ Graci Bogea e Ricardo Perez”, com diversos conteúdos para a construção civil, arquitetura e urbanismo, interiores e história das cidades.

Mensagem do Presidente

Demos continuidade com a participação do CAU/MA na Câmara Técnica de Padronização do Licenciamento Urbanístico, da Secretaria Municipal de Urbanismo e Habitação – SEMUR, de São Luís, com representantes de diferentes órgãos da construção civil, onde são apreciados processos de obras e sua regularização urbanística na capital maranhense.

A Comissão de Ensino – CEF/CAU/MA, em continuidade com as metas estabelecidas, visando uma maior aproximação com as IEs, promoveu a segunda premiação acadêmica dos Trabalhos de Conclusão de Curso - TCC, com resultados divulgados durante as atividades em comemoração do DIA DO ARQUITETO. Foi também iniciada a EXPOSIÇÃO ITINERANTE DO PRÊMIO TCC 2021, do ano anterior, para fomentar o diálogo com os alunos concludentes dos cursos de Arquitetura e Urbanismo do Estado do Maranhão, sendo realizada na UEMA, UNIVERSIDADE CEUMA E UNDB.

Dentro as ações de ATHIS, com foco nos debates sobre os desafios da estruturação dessa política pública de Estado, o CAU/MA esteve presente na II Edição do Ciclo de Debates Vivenciando o ATHIS, promovido pelo CAU/SP.

Em cumprimento as promessas de campanha, dentre elas a promoção de cursos profissionalizantes, realizamos seminários e dialogamos com a cadeia da construção civil, de forma a estimular o empreendedorismo, a capacitação empresarial e outras formas de qualificação da atuação profissional, entre eles: 1º Encontro para a Arquitetos e Engenheiros na Cidade de Codó/MA; visita ao Centro Universitário UNIFACEMA, em Caxias; visita técnica com alunos da Faculdade FAVALE/ Açailândia, durante a estadia deles na capital, na obra de Restauração do Forte Santo Antônio; e sobre o fortalecimento da imagem profissional nas mídias sociais, apresentada pelo presidente do CAU/PB, Eduardo Nóbrega, tendo sido abordado os principais pontos que podem ser favoráveis para os arquitetos e urbanistas quanto ao engajamento social de suas redes, e a utilização de plataformas a favor desses profissionais.

Propor mudanças nos processos de licenciamento de projetos e obras junto aos órgãos públicos, também meta de campanha, foi contemplado durante a celebração do Dia do Arquiteto e Urbanista com a palestra “DEMISTIFICANDO O LICENCIAMENTO DE PROJETOS E OBRAS”, com a presença de órgãos e secretarias responsáveis pela análise e aprovação de projetos.

As ações de Fiscalização eficientes e itinerantes abrangeram todo o estado e foram bastante satisfatórias, obedecendo um cronograma e metas estabelecidas através do programa CAU ROTAS, os municípios contemplados foram: Bacabal, Coroatá e Santa Inês, na primeira etapa; em Presidente Dutra, Caxias e Barra do Corda, na segunda etapa; e por último em Imperatriz e Açailândia, atuando postura preventiva e disseminando boas práticas.

Esta gestão vem sido marcada pela integração das ações do CAU/MA, dos profissionais e também da sociedade. Queremos fortalecer cada dia mais a profissão por meio da valorização profissional e por meio de práticas legais, ressaltando a importância desses profissionais na construção das cidades e no bem-estar das pessoas.



Hermes da Fonseca Neto
Presidente do CAU/MA
2021 - 2023

1

Visão Geral Organizacional & Ambiente Externo



Conselho de Arquitetura e Urbanismo do Maranhão – CAU/MA, foi criado e instituído através da Lei nº. 12.378, de 31 de dezembro de 2010, é uma Autarquia Federal com sede em São Luís/MA, tendo como instância superior o **Conselho de Arquitetura e Urbanismo do Brasil – CAU/BR**, que por sua vez, tem sede em Brasília/DF.

Importante aqui transcrever excertos da Lei nº 12.378/2010, que estabeleceu a criação do Conselho de Arquitetura e Urbanismo do Brasil - CAU/BR e os Conselhos de Arquitetura e Urbanismo dos Estados e do Distrito Federal - CAUs, como autarquias dotadas de personalidade jurídica de direito público, com autonomia administrativa e financeira e estrutura federativa, cujas atividades serão custeadas exclusivamente pelas próprias rendas.

O CAU/MA têm sua jurisdição em todo o território do Estado do Maranhão, e tem como função

orientar, disciplinar e fiscalizar

o exercício da profissão de arquitetura e urbanismo, zelar pela fiel observância dos princípios de ética e disciplina da classe em todo o território nacional, bem como pugnar pelo aperfeiçoamento do exercício da arquitetura e urbanismo.

Conselho de Arquitetura e Urbanismo do Maranhão

 **14.968.163/0001-77**
CNPJ

 **Autarquia Federal**
Natureza Jurídica

 **(98) 3268-7572**
Telefone

 **9412/0-99**
Código CNAE



ENDEREÇO DO CONSELHO

Rua dos Abacateiros, nº28,
Quadra 04;
Logradouro

Jardim São Francisco
Bairro

São Luís **MA**
Cidade UF

65076-010
CEP



Responsáveis
Gestão 2021-2023

Hermes da Fonseca Neto
Presidente

Lúcio Flávio Paiva e Paiva
Coordenador da COAPF

Luís Fernando Silva Cutrim
Gerente Geral



atendimento@cauma.gov.br

A identidade organizacional do conjunto autárquico CAU tem aprimorado continuamente seu processo de planejamento estratégico, em busca de resultados cada vez mais efetivos para a sociedade, bem como na busca do fortalecimento e desenvolvimento da profissão de arquiteto e urbanista. O primeiro movimento de reposicionamento estratégico do CAU/BR foi realizado em 2013, com uma visão de longo prazo, em um horizonte de dez anos (2013-2023). A partir daí, foram estabelecidos diretrizes para sua atuação, bem como seu mapa estratégico e sua cadeia de valor. O mapa estratégico, em 2021, tem seus pilares fundamentados na identidade estratégica do CAU e relacionam os 10 objetivos estratégicos, dos quais foram priorizados em 3 objetivos nacionais e 2 objetivos locais.

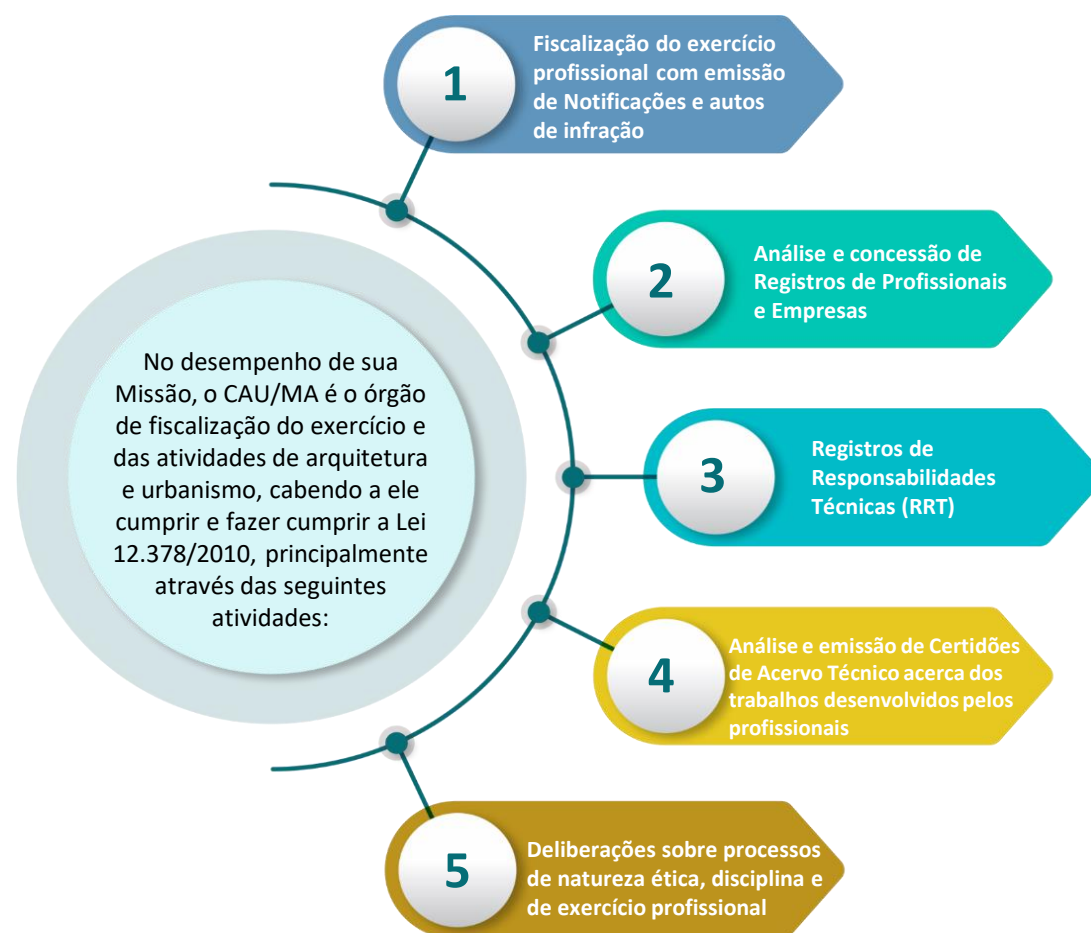

MISSÃO

- Promover Arquitetura e Urbanismo para todos

VISÃO

- Ser reconhecido como referência na defesa e fomento de boas práticas da Arquitetura e Urbanismo

VALORES

- Ética e transparência
- Excelência organizacional
- Inovação Unicidade
- Integração
- Informação e conhecimento

Estrutura Organizacional

Aqui está representado visualmente a **estrutura organizacional da instituição CAU/MA**.

O principal propósito deste modelo estrutural é apresentar a hierarquização e as relações entre os diferentes setores da organização.

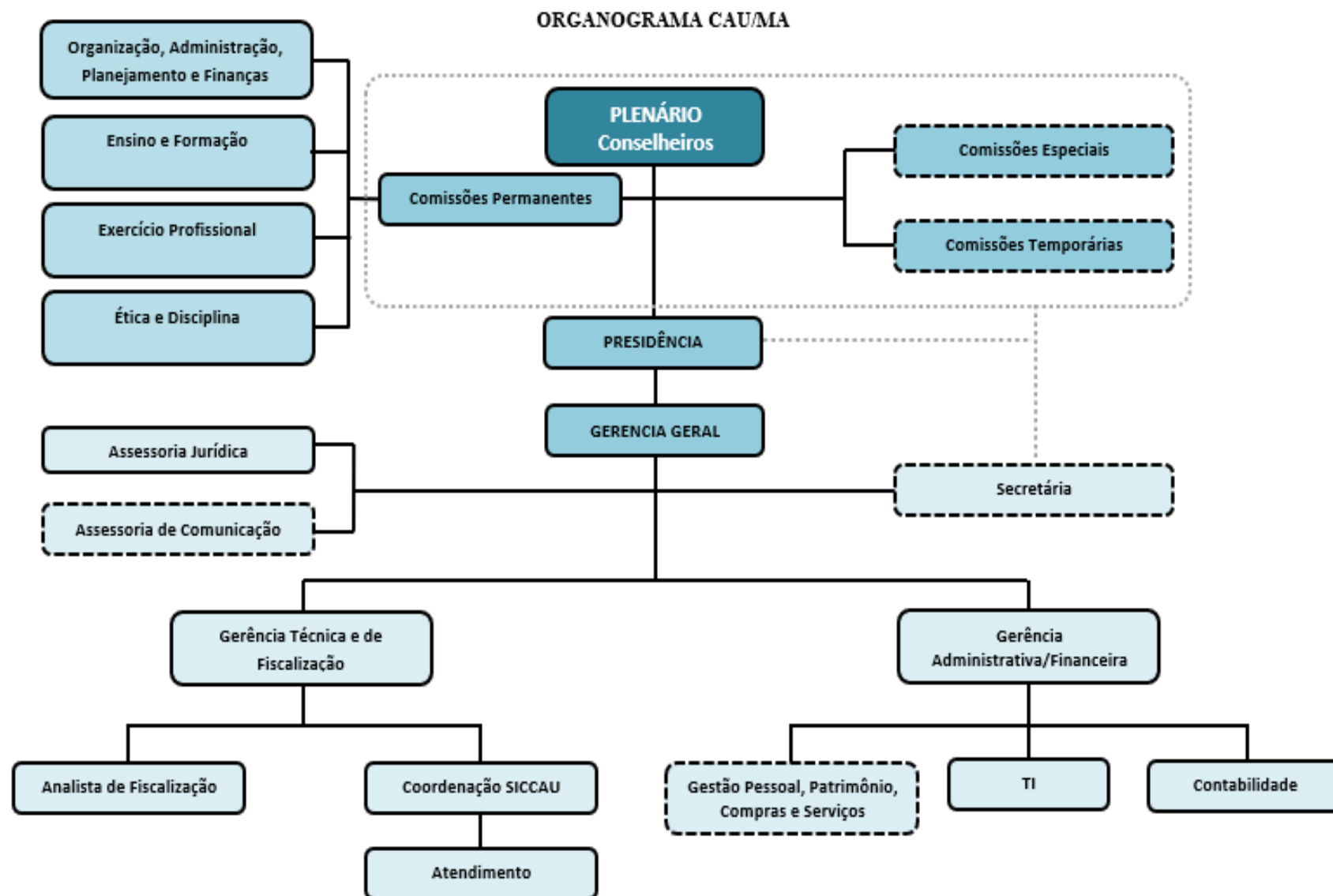

Competências e Descrição das Responsabilidades

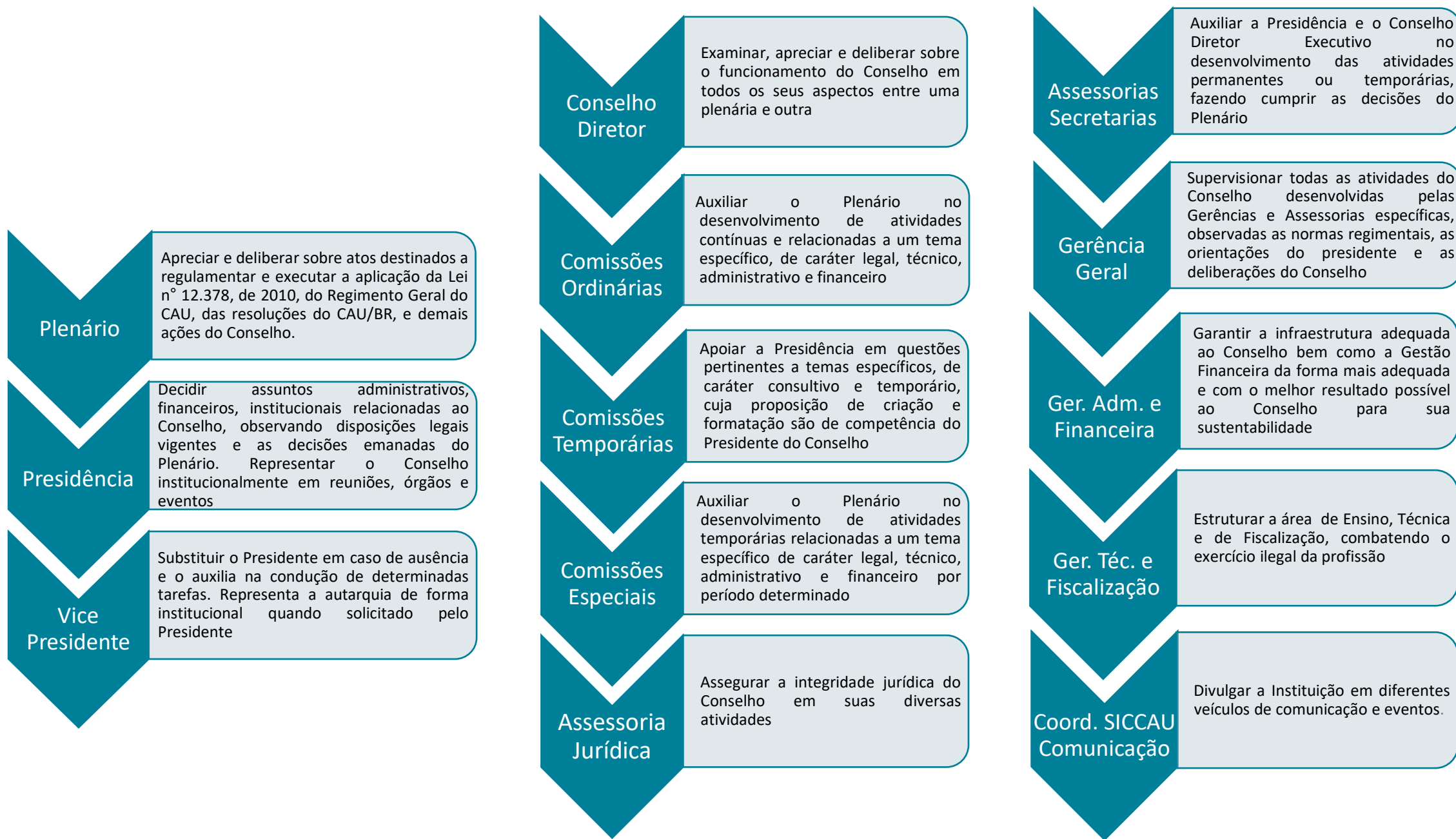

O Conselho Diretor tem por finalidade fortalecer a relação entre o presidente e o Plenário, estabelecendo a integração com as comissões e auxiliando-o nos atos relativos ao exercício da Presidência.

O Conselho Diretor é composto na primeira reunião plenária do ano pelo presidente e pelos coordenadores das comissões ordinárias do CAU/MA.

Dentre as diversas atribuições do conselho Diretor, destacamos:

- apreciar e deliberar sobre matérias de caráter legislativo, normativo ou contencioso em tramitação nos órgãos dos poderes Executivo, Legislativo e Judiciário, no âmbito de sua jurisdição, para envio à Presidência, podendo também ser encaminhadas para apreciação e deliberação de comissões pertinentes ou do Plenário;
- apreciar e deliberar sobre as diretrizes de elaboração, consolidação e monitoramento dos planos de ação e orçamento e dos planos de trabalho do CAU/MA;
- apreciar e deliberar sobre as rotinas administrativas, os instrumentos normativos de gestão de pessoas e os planos de comunicação da autarquia, propostas pela Presidência do CAU/MA.

“Conselho Diretor”



LÚCIO FLÁVIO PAIVA E PAIVA
VICE PRESIDENTE DO CAU/MA
COORDENADOR DA COAPF/MA
Comissão de Org., Adm., Plan. e Finanças



JOSÉ MARCELO DO ESPÍRITO SANTO
COORDENADOR DA CEF/MA
Comissão de Ensino e Formação



HERMES DA FONSECA NETO
PRESIDENTE DO CAU/MA



FLÁVIO MORAES REGO SALOMÃO
COORDENADOR DA CED/MA
Comissão de ética e Disciplina



CLÁUDIO HENRIQUE FERRO FREIRE
COORDENADOR DA CEP/MA
Comissão de Exercício Profissional

Canais de Acesso ao Cidadão

Rua dos Abacateiros, nº 28, Quadra 4,
Jardim São Francisco – São Luís/MA
De segunda-feira a sexta-feira
das 08h:00 às 14h00

**Atendimento
Presencial**



**Central de
Atendimento
Telefônico
Fixo**

(98) 3268-7572
Recebe chamadas telefones
fixos e celulares
De segunda-feira a sexta-feira
das 08h00 às 14h00



Ouvidoria

<https://www.caubr.gov.br/ouvidoria/>
Para o acesso basta clicar em
Fale com a Ouvidoria a
qualquer hora



Instagram
[@cau_maranhao](https://www.instagram.com/cau_maranhao)



**Atendimento
Via E-mail**

atendimento@cauma.gov.br
Os e-mails podem ser enviados a
qualquer hora, tempo de
resposta variável

O setor de Atendimento do
CAU/MA visa a
comunicação com os
Arquitetos e Urbanistas e
com a sociedade em
questões profissionais,
pessoais, cadastros,
denúncias e dúvidas

Facebook

<http://www.facebook.com/caumaoficial/>

**Portal de
Transparência**

<https://www.cauma.gov.br/porta-da-transparencia/>

O acesso pode ser feito a qualquer hora

Apresentação

O Conselho de Arquitetura e Urbanismo (CAU) apresenta sua Carta de Serviços ao Cidadão. Este documento visa informar quais são os serviços disponibilizados pelo Conselho e quais as formas de acesso, requisitos e compromissos para o atendimento que são adotados pela instituição pública, tendo como premissas o foco no cidadão, a qualidade no atendimento e transparência da informação.

O Conselho de Arquitetura e Urbanismo do Brasil (CAU/BR) e os Conselhos de Arquitetura e Urbanismo dos Estados e do Distrito Federal (CAU/UF) foram criados pela Lei nº 12.378, de 31 de dezembro de 2010, que também regulamenta o exercício da Arquitetura e Urbanismo no país. O CAU, uma autarquia federal uniprofissional dotada de personalidade jurídica de direito público, presta serviço público federal, e foi criado para cumprir as finalidades de orientar, disciplinar e fiscalizar o exercício da profissão de Arquitetura e Urbanismo. Além disso, zela pela fiel observância dos princípios de ética e disciplina da classe em todo o território nacional e defende o aperfeiçoamento do seu exercício, visando a melhoria da qualidade de vida, a defesa do meio ambiente e a preservação do patrimônio cultural e histórico nacional.

O CAU tem como missão “promover Arquitetura e Urbanismo para todos”. Clique aqui e veja o mapa estratégico do Conselho para o período 2013-2023.

Na presente Carta de Serviços ao Cidadão, a sociedade tem acesso a informações detalhadas sobre os principais serviços oferecidos, os canais de comunicação e os padrões de atendimento da

autarquia, para que alcance a plenitude dos seus direitos e deveres no que diz respeito a atividades de Arquitetura e Urbanismo em território nacional, seja enquanto profissional, contratante ou cidadão interessado.

A Carta de Serviços ao Cidadão do CAU está estruturada em dez capítulos, além desta apresentação. Nos nove primeiros, estão elencados em categorias os quarenta principais serviços oferecidos pelo Conselho ao profissional e à sociedade, incluindo requisitos e prazos para acessá-los.

O décimo e último capítulo aborda as formas de comunicação com o arquiteto e urbanista e qualquer membro da sociedade que eventualmente venha requerer um dos serviços prestados pelo Conselho. Nele estão ainda listados os endereços das sedes dos CAU/UF e do CAU/BR, bem como seus respectivos números de telefone e horários de atendimento ao público.

Com a ampla divulgação deste conteúdo, por meio impresso e digital, o CAU renova o compromisso com a transparência no serviço público e com o atendimento balizado em princípios constitucionais, primando pela qualidade e uniformidade dos serviços ofertados à população.

A Carta de Serviços ao Cidadão do CAU foi desenvolvida pelas equipes do CAU/BR e do Centro de Serviços Compartilhados do CAU, com apoio do Ministério do Planejamento, Orçamento e Gestão. Veja a seguir a ficha técnica completa.

ÍNDICE DOS SERVIÇOS DISPONÍVEIS NA “CARTA DE SERVIÇOS DO CAU”.

1. Autenticidade de Registros, Documentos e Resoluções;
2. Denúncias e Fiscalização;
3. Pagamentos e Ressarcimentos;
4. Tabela de Honorários;
5. Registro no CAU e Carteira de Identidade Profissional;
6. Registro de Responsabilidade Técnica (RRT);
7. Registro de Direitos Autorais (RDA);
8. Certidões e Declarações;
9. Acesso a Informações Públicas e Dados Sobre a Profissão;
10. Canais de Atendimento e Contatos.

- [Carta de Serviços](#) (link)

Mecanismos de transparência das informações

O CAU/MA possui um Portal de Transparência onde é possível acessar as seguintes informações

De acordo com a Lei 12.527/2011 de Acesso à Informação (LAI)



Informações disponíveis ao cidadão



Endereço do Portal de Transparência

<https://transparencia.cauma.gov.br/>

Institucional	Legislação	Planejamento	Finanças	Licitações
Viagens	Servidores	Arquitetos e Urbanistas	Dúvidas	Faça seu pedido

Medidas para garantir a acessibilidade aos produtos, serviços e instalações



Medidas Adotadas

Prezamos por manter nossos sistemas funcionais como por exemplo, o SICCAU, e plataformas de atendimento aos arquitetos e urbanistas e a sociedade, realizando constantes manutenções preventivas e atualizações periódicas



Informações Adicionais

Todas as informações são publicadas no Portal de Transparência, na medida em que as instâncias apreciam e as aprovam. Na busca de maior agilidade na disponibilização dos conteúdos o CAU/MA vem encurtando os prazos para as aprovações em suas instâncias, além de diminuir instâncias de aprovações

O planejamento estratégico do Conselho de Arquitetura e Urbanismo do Maranhão-CAU/MA leva em consideração todas as nuances de dados internos e externos que podem influenciar nas tomadas de decisões e rumos administrativos do conselho para alcançar sua missão institucional. Esses dados são acompanhados cotidianamente e analisados de forma sistematizada, por meios de relatórios gerenciais dos diversos núcleos de atuação do CAU, sempre buscando a excelência organizacional, transparência, inovação e sustentabilidade.

Entender as dinâmicas externas de um Estado que conta com 217 municípios distribuído em um território de 329.642,182 km² e uma população estimada pelo IBGE em 7.114.598 habitantes é fundamental, bem como as peculiaridades de cada região.

Hoje, com uma população estimada em 1.108.975 habitantes, a capital São Luís é o município mais populoso do Maranhão e o quarto da Região Nordeste, com uma área de 831,7 km², desse total 283 km² estão em perímetro urbano (12^a maior área urbana do país). Como reflexo disso, até o fim de 2022, conforme IGEO-CAU/BR, o CAU/MA possuía 2.283 arquitetos e urbanistas e 334 empresas com registros ativos, sendo que a capital São Luís concentra 80% dos profissionais e 64% das empresas.

Chamamos a atenção nos 10 maiores municípios do estado que concentra o domicílio de 98% dos profissionais arquitetos urbanistas do estado.

Outro dado importante que vem alterando a quantidade e distribuição do profissional pelo território maranhense é a presença em 2022, de 08 curso de Arquitetura e Urbanismo, conforme pesquisa realizada no Sistema e-MEC, dos quais 04 estão na capital e 04 no interior, sendo: 02 no município Imperatriz, 01 em Açailândia e 01 e Caxias.

Esse processo de interiorização do ensino profissional demanda do conselho um olhar mais apurado sobre a absorção destes profissionais no mercado de trabalho, requerendo uma atuação que demonstre o protagonismo destes profissionais no planejamento das cidades e a contribuição deles no desenvolvimento destes municípios.

Em se tratando dos aspectos da relação de trabalho e tecnologia, o DECRETO FEDERAL Nº 9.983, DE 22 DE AGOSTO DE 2019, que dispõe sobre a Estratégia Nacional de Disseminação do Building Information Modelling - BIM, tem exigido um amadurecimento das organizações, dos profissionais e das empresas, um aumento na responsabilidade pelas perdas e lucros, com redução de tempo de seus processos de trabalho e aumento da eficiência dos produtos gerados pelos arquitetos e urbanista.

Lista dos 10 maiores municípios do Estado x nº de profissionais ativos no município – IBGE 2020

Nº	Município	População	Nº Arquiteto e Urbanista
01	São Luís	1. 108.975	1.846
02	Imperatriz	259.337	96
03	São José de Ribamar	179.028	124
04	Timon	170.222	22
05	Caxias	165.525	94
06	Paço do Lumiar	123.747	69
07	Codó	123.116	19
08	Açailândia	113.121	17
09	Bacabal	104.709	15
10	Balsas	95.929	33



Maior número de RRTs por Municípios



2.283



TOTAL DE
PROFISSIONAIS ATIVOS

80% dos
Profissionais ativos no
Estado do Maranhão
possuem registro na
Capital

Conforme dados do IGEO-CAU/BR, em 2021 os arquitetos e urbanista emitiram 7457 RRTs, correspondendo a um aumento de 65,8% em relação ao exercício anterior.

O ano de 2021 foi desafiador para os profissionais da arquitetura e urbanismo com as oscilações na cadeia produtiva da construção civil, principalmente considerando o excessivo aumento dos preços de materiais de construção e consequente expectativa de retração da atividade por esse fator.

Com o avanço do tempo da condição de pandemia, as atividades dos arquitetos foram rapidamente adaptadas ao teletrabalho, assim como as atividades do Conselho.

O decreto estadual de fechamento das atividades não essenciais durou cerca de três meses desde o início da pandemia em março de 2020 e gradualmente os governos liberaram a volta ao trabalho presencial em obras, pressionados principalmente pela demanda por reformas de habitações e projetos de interiores.

No ano de 2021, a indústria da construção civil e o mercado imobiliário apresentaram resultados positivos em suas balanças comerciais, impulsionados principalmente pelo crédito imobiliário para alta renda disponível a partir de 2015.

Em nível nacional, no 1º semestre de 2021 a Construção Civil cresceu 5,8% em relação a igual período do o anterior. Foi o melhor resultado, para este período, desde 2011, quando apresentou alta de 7,9%. Importante ressaltar que, com os resultados do 2º trimestre/21, a Construção Civil retomou os patamares pré-pandemia (final de 2019). Fonte: CBIC

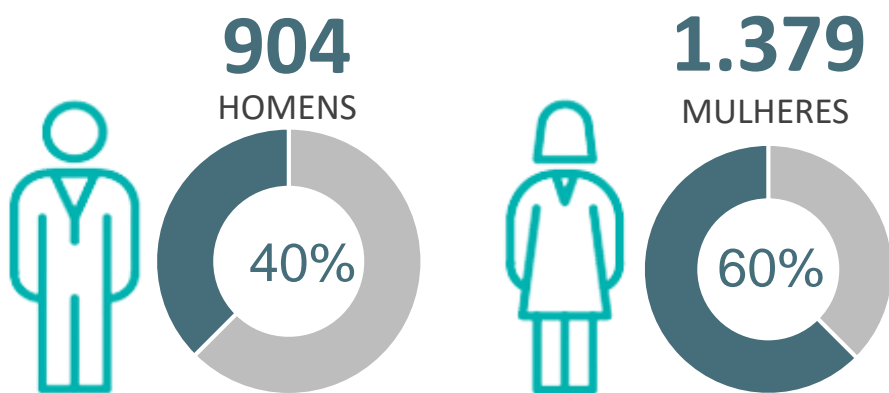

Modelo de Negócio



2

Governança, Estratégia e Alocação de Recursos



Governança é um sistema composto por processos, condutas, costumes e políticas a partir do qual uma instituição é administrada e monitorada.

Isso significa que as práticas da governança devem buscar satisfazer todas as partes interessadas. Essas partes são os gestores e colaboradores (partes interessadas internas) e também fornecedores, órgãos públicos e comunidade impactada pelas ações da instituição (partes interessadas externas)

O compromisso com os interesses de todos esses grupos de pessoas demanda que a governança seja também um sinônimo de “Transparência” porque as boas práticas pedem que as informações sobre a instituição sejam disponibilizadas. A transparência é um dos princípios da governança.

Seja qual for o tamanho e a área de atuação da instituição, o resultado terá um sistema organizado que contribui para a sua longevidade norteados basicamente por quatro princípios:

- **Transparência** - um sistema de governança implica em uma gestão transparente com todas as partes interessadas;
- **Equidade** - Além de todas as partes interessadas terem acesso às informações de seu interesse, elas precisam receber um tratamento justo e igualitário;
- **Prestação de Contas** - Ele envolve prestar contas de modo compreensível e tempestivo e assumir integralmente as consequências de seus atos; e
- **Responsabilidade** - O último princípio estabelece que os responsáveis pela governança devem atuar para reduzir as externalidades negativas da entidade e aumentar as positivas.

- [Estrutura de Governança \(link\)](#)

Mediante Portaria Presidencial do CAU/BR foi criado grupo de trabalho para atuar nas ações de estruturação e implantação das políticas de governança institucional e de gestão de riscos e controles internos, e de programa de integridade.

As minutas das portarias normativas resultantes encontram-se em fase de aprovação pelo Conselho Diretor do CAU/BR para a institucionalização no âmbito do CAU:

- ✓ Governança organizacional.
- ✓ Política de Gestão de Integridade, Riscos e Controles Internos.

A estrutura de governança, extensível aos CAU estaduais, foi identificada dentro dos preceitos contidos no Referencial Básico de Governança, 3ª edição, expedido pelo Tribunal de Contas da União (TCU), conforme segue.

Estrutura de Governança do CAU

I. Instâncias Externas de controle:

- TCU
- CGU

II. Instâncias externas de apoio:

- Auditoria independente
- Controle social organizado
- Fórum de Presidentes

III. Instâncias internas de Controle:

- Plenário
- Conselho Diretor
- Colegiado de Governança do Centro de Serviços Compartilhados do CAU (CSC-CAU)
- Colegiado de Governança do Fundo de Apoio Financeiro aos CAU/UF

IV. Instâncias internas de apoio:

- Comissões de Administração e de Finanças
- Controladoria
- Auditoria interna
- Ouvidoria

Sistema de Governança

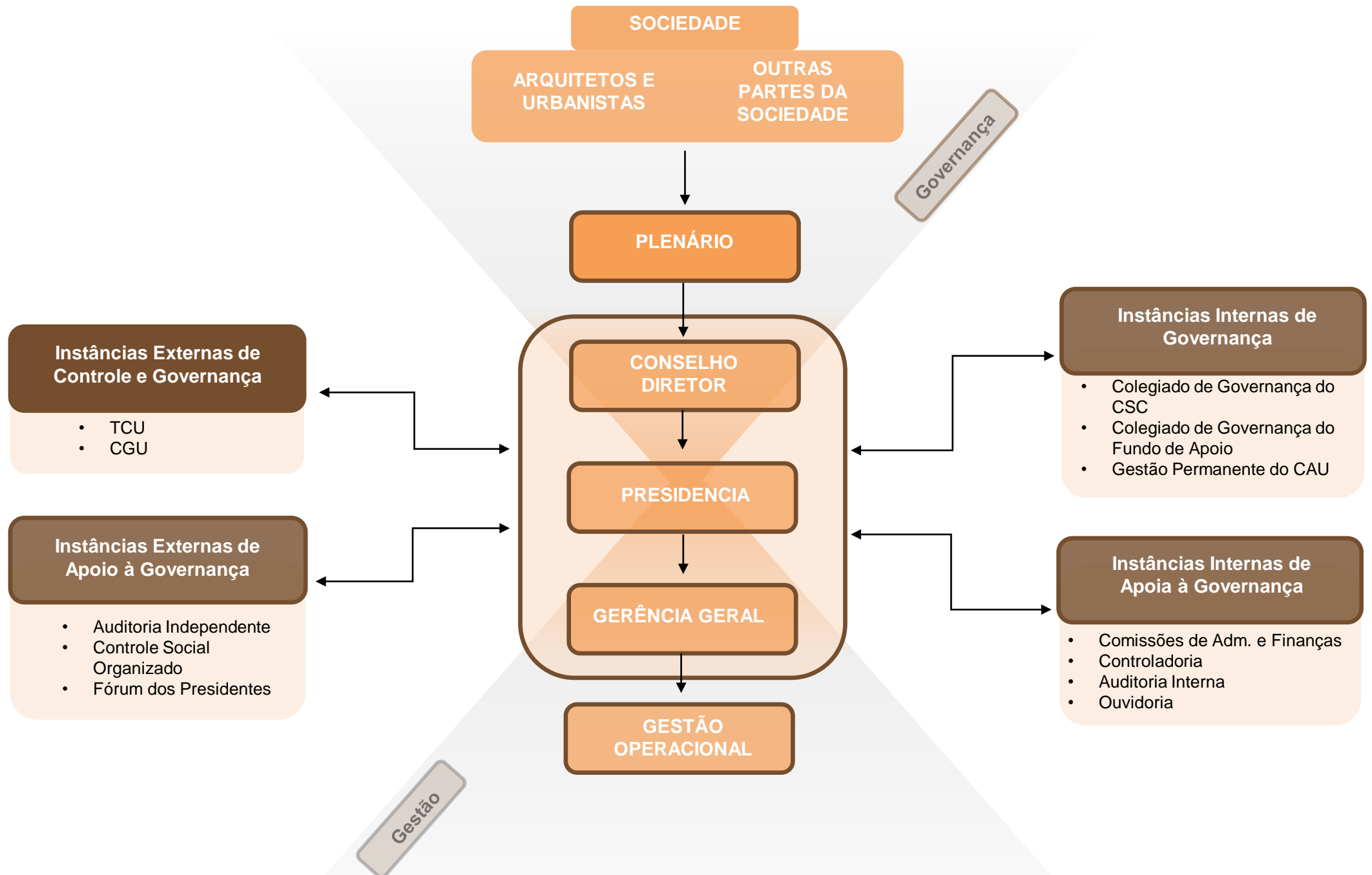

O conselheiro do CAU/MA é o profissional eleito como representante dos arquitetos e urbanistas do Estado do Maranhão de acordo com atos normativos do CAU/BR.

O conselheiro titular e seu respectivo suplente de conselheiro assinam os termos de posse na reunião plenária do CAU/MA, convocada para este fim, com efeitos a partir do primeiro dia do mandato para o qual foram eleitos.

O exercício do cargo de conselheiro do CAU/MA é honorífico.

Os mandatos de conselheiro titular e de suplente de conselheiro terão duração de 3 (três) anos, iniciando-se em 1º de janeiro do primeiro ano, e encerrando-se em 31 de dezembro do terceiro ano do mandato para o qual foi eleito, sendo permitida apenas uma recondução para o mesmo mandato.

Dentre as diversas competências e atribuições do conselheiro destacamos:

- cumprir e fazer cumprir a legislação federal, o Regimento Geral do CAU, as resoluções, as deliberações plenárias e os demais atos normativos baixados pelo CAU/BR, e os atos baixados pelo CAU/MA;
- cumprir e fazer cumprir o Código de Ética e Disciplina do Conselho de Arquitetura e Urbanismo do Brasil;
- desempenhar as funções próprias do cargo e as que lhe forem cometidas pelo Plenário;

“Quem é Quem” Conselheiros Titulares e Suplentes



Hermes da Fonseca Neto
Presidente do CAU/MA
presidente@cauma.gov.br
Titular



Renato Teixeira e Silva
renato@rlarquitetos.com.br
Suplente



Lúcio Flávio Paiva e Paiva
Vice-Presidente do CAU/MA
luciofpaiva@gmail.com
Titular



Ana Carolina Leda Alves Da Costa
carollacosta@gmail.com
Suplente



Ricardo Lopes Furtado
ricardofurtadoarquitetura@yahoo.com.br
Titular



Roberto Lopes Furtado
roberto_furtado@uol.com.br
Suplente

Informações sobre dirigentes e governantes



Flávio Moraes Rego Salomão
salomao.ad@gmail.com
Titular



Marcus Gusmão Ferreira Santos Silva
mgarquiteturamg@gmail.com
Suplente



Alex Oliveira de Souza
alexodes@gmail.com
Titular



Claudio Henrique Ferro Freire
arquiteto@claudioferro.com.br
Titular



Nayanne Barros Feques
nayanne_barros@hotmail.com
Suplente



José Marcelo do Espírito Santo
jmesantos@gmail.com
Titular



Claudiceia Silva Mendes
claudiceiamendes@hotmail.com
Suplente



Carla de Azevedo Veras
carla_veras@hotmail.com
Titular



Acyr de Sousa Carvalho Filho
acyrcarv@hotmail.com
Suplente



Claudia Sopas Rocha
claudiasopas@yahoo.com.br
Titular



Francisca Rejane Alves Ribeiro
rejane.arq@hotmail.com
Suplente

“Membros” e “Obrigações”

As comissões ordinárias tem por finalidade subsidiar o CAU/MA nas matérias de suas competências relacionadas à ética e disciplina, ao ensino e formação, ao exercício profissional, ao planejamento, à gestão financeira, organizacional e administrativa, para o cumprimento do da Lei nº 12.378, de 31 de dezembro de 2010, e das competências definidas no Regimento Geral do CAU.

As comissões ordinárias terão caráter permanente e deverão ser instituídas no Regimento Interno do CAU/MA, conforme interesse e dotação orçamentária.

As comissões ordinárias serão compostas por 3 (três) conselheiros titulares cada.

Os mandatos dos membros de comissões ordinárias terão duração de 1 (um) ano, sendo permitida a recondução iniciando-se na primeira reunião plenária ordinária do ano e encerrando-se na primeira reunião plenária ordinária do ano seguinte, ressalvado o caso de conclusão de mandato de conselheiro neste período.

As comissões ordinárias são compostas apenas por membros conselheiros titulares do CAU/MA.

O presidente do CAU/MA não pode ser membro de comissão ordinária.

Em conformidade com o Regimento Interno, o CAU/MA possui 04 Comissões Permanentes onde os Conselheiros Titulares estão distribuídos conforme descrito a seguir:

- [Comissões](#) (link)

COAPF



Lúcio Flávio Paiva e Paiva
Coordenador
luciofpaiva@gmail.com



Ricardo Lopes Furtado
Coordenador Adjunto
ricardofurtadoarquitetura@yahoo.com.br



Cláudio Henrique Ferro Freire
Membro
arquiteto@cludioferro.com.br

COMISSÃO DE ORGANIZAÇÃO, ADMINISTRAÇÃO, PLANEJAMENTO E FINANÇAS - COAPF

Cumprir a finalidade de zelar pelo funcionamento do CAU/MA em suas organizações e administrações, bem como pelo planejamento e equilíbrio econômico, financeiro e contábil deste conselho, respeitado o disposto nos artigos 24, 33 e 34 da Lei nº 12.378, de 31 de dezembro de 2010.

Comissões Permanentes

CEP



Claudio Henrique Ferro Freire
Coordenador
arquiteto@cludioferro.com.br



Carla de Azevedo Veras
Coordenadora Adjunto
carla_veras@Hotmail.com



Claudia Sopas Rocha
Membro
claudiasopas@yahoo.com.br

COMISSÃO DE EXERCÍCIO PROFISSIONAL - CEP

Cumprir a finalidade de zelar pela orientação e fiscalização do exercício da Arquitetura e Urbanismo,.

CEF



José Marcelo do Espírito Santo
Coordenador
jmesantos@gmail.com



Alex Oliveira de Souza
Coordenador Adjunto
alexodes@gmail.com



Flávio Moraes Rego Salomão
Membro
salomao.ad@gmail.com

COMISSÃO DE ENSINO E FORMAÇÃO - CEF

Cumprir a finalidade de zelar pelo aperfeiçoamento da formação em Arquitetura e Urbanismo, respeitado o que dispõem os artigos 2º, 3º, 4º, 24, 28, 34 e 61 da Lei nº 12.378, de 31 de dezembro de 2010.

CED



Flávio Moraes Rego Salomão
Coordenador
salomao.ad@gmail.com



Ricardo Lopes Furtado
Coordenador Adjunto
ricardofurtadoarquitetura@yahoo.com.br



José Marcelo do Espírito Santo
Membro
jmesantos@gmail.com

COMISSÃO DE ÉTICA E DISCIPLINA - CED

Cumprir a finalidade de zelar pela verificação e cumprimento dos artigos 17 a 23 da Lei nº 12.378, de 31 de dezembro de 2010, e do Código de Ética e Disciplina do Conselho de Arquitetura e Urbanismo do Brasil.

O Plano de Ação de 2022, realizado com base no Planejamento Estratégico Nacional até 2023, foi elaborado de forma integrada com os parceiros internos. Os projetos e atividades, metas, resultados e indicadores de desempenho, visam contribuir para o alcance de cada objetivo estratégico.

Para a elaboração do Plano de Ação, Planejamento Tático e Operacional, estruturado em iniciativas estratégicas e projetos, as orientações e destinações de recursos estão em conformidade com as políticas e prioridades estabelecidas pelo Conselho, na forma das Diretrizes para Elaboração do Plano de Ação e Orçamento do CAU – exercício 2022, na forma aprovada pelo Plenário.

No decorrer do exercício, frente às metas realizadas e resultados alcançados no período, bem como a novas políticas e diretrizes que se façam necessárias para um melhor desempenho da atuação do Conselho, na busca do alcance de sua Missão e Visão, e em prol do fortalecimento da profissão e da arquitetura e urbanismo, as correções de rumo que se fizeram necessárias foram objeto de ajustes no processo de elaboração do Plano de Ação e Orçamento 2022 que ocorreram no período, observando as prioridades e estratégias definidas nas diretrizes para elaboração do Plano de Ação e Orçamento do CAU, na forma aprovada pelo Plenário.

Os limites e condições de alocação de estratégica de recursos para o exercício de 2022 situaram-se, praticamente, nas metas previstas e aprovadas para o ano. As variações, frente às metas previstas, se justificaram pelas adequações realizadas pelo CAU, visando a um melhor atendimento às políticas e prioridades de atuação estabelecidas no alcance da Missão e Visão do Conselho.

O planejamento estratégico é um processo sistêmico que permite definir o melhor caminho a ser seguido por uma organização, para atingir um ou mais objetivos estratégicos, dentro de um contexto previamente analisado dos cenários, definindo-se metas e ações que permitirão chegar onde se deseja, sedimentando as bases de um Conselho com excelência organizacional, transparente inovador e financeiramente sustentável, para servir à Sociedade, assegurando eficácia no atendimento aos **“2.283” profissionais e às “334” empresas do** setor no estado, comprometido com a qualidade e a modernidade.

Visando o fortalecimento do nosso planejamento estratégico iniciado em 2013, foram definidos os 6 desafios estratégicos para 2022. Ao lado estão assinalados os Desafios que esta gestão pretende deixar como Marcas no exercício, com a implementação de Projetos e Atividades estruturantes, ou seja, realizações concretas, consistentes e que reflitam o imaginário da sociedade.

Tornar a fiscalização um vetor de melhoria do exercício da arquitetura e urbanismo

01

Estimular a produção da arquitetura e urbanismo como política de Estado

02

Fomentar o acesso da sociedade à Arquitetura e Urbanismo

03

Assegurar a eficácia no atendimento e no relacionamento com os arquitetos e urbanistas e a sociedade;

04

Estimular o conhecimento, o uso de processos criativos e a difusão das melhores práticas em Arquitetura e Urbanismo

05

Assegurar a eficácia no relacionamento e comunicação com a sociedade

06

* Objetivos Estratégicos Nacionais

* Objetivos Estratégicos Locais

Mapa - Planejamento Estratégico

MISSÃO

Promover a Arquitetura e Urbanismo para TODOS

VISÃO

Ser reconhecido como referência na defesa e fomento das boas práticas da Arquitetura e Urbanismo

VALORES

- Ética e Transparência
- Excelência Organizacional
- Comprometimento com a inovação
- Unicidade e integração
- Democratização da informação e conhecimento
- Interlocução da Arquitetura e Urbanismo na sociedade

SOCIEDADE

Impactar significativamente o planejamento e a gestão do território

Valorizar a Arquitetura e Urbanismo

PROCESSOS INTERNOS

EXCELÊNCIA ORGANIZACIONAL

- Tornar a fiscalização um vetor de melhoria do exercício da Arquitetura e Urbanismo
- Assegurar a eficácia no atendimento e no relacionamento com os arquitetos e urbanistas e a sociedade
- Estimular o conhecimento, o uso de processos criativos e a difusão das melhores práticas em Arquitetura e Urbanismo

RELAÇÕES INSTITUCIONAIS

- Influenciar as diretrizes do ensino de Arquitetura e Urbanismo e sua formação continuada
- Garantir a participação dos arquitetos e urbanistas no planejamento territorial e na gestão urbana
- Estimular a produção da arquitetura e urbanismo como política de Estado

RELAÇÕES COM A SOCIEDADE

- Assegurar a eficácia no relacionamento e comunicação com a sociedade
- Promover o exercício ético e qualificado da profissão
- Fomentar o acesso da sociedade à Arquitetura e Urbanismo

ALAVANCADORES

- Assegurar a sustentabilidade financeira
- Aprimorar e inovar os processos e as ações

PESSOAS E INFRAESTRUTURA

Desenvolver competências de colaboradores e dirigentes

Construir cultura organizacional adequada à estratégia

Ter sistemas de informações e infraestrutura que viabilizem a gestão e o atendimento dos arquitetos e urbanistas e da sociedade

* Objetivos Estratégicos Nacionais

* Objetivos Estratégicos Locais

Principais Iniciativas Estratégicas

O quadro ao lado demonstra os objetivos estratégicos do Sistema CAU, e a sua distribuição por denominação das atividades e projetos atendidos pelo CAU/MA no desenvolvimento das suas ações para o exercício de 2022.

Conforme demonstrado anteriormente, as orientações e destinações de recursos estão em conformidade com as políticas e prioridades estabelecidas pelo Conselho, na forma das Diretrizes para Elaboração do Plano de Ação e Orçamento do CAU – exercício 2022.

Para a execução do Plano de Ação, Planejamento Tático e Operacional, estruturado em iniciativas estratégicas, os recursos destinados às atividades e projetos obedecem aos limites estabelecidos e a obrigatoriedade da aplicação de objetivos estratégicos nacionais e locais na destinação de ações e recursos no cumprimento do Planejamento Estratégico Nacional.

Quando da execução das atividades do CAU/MA para o exercício de 2022, foram priorizados 03(três) Objetivos Estratégicos Nacionais e 03(três) Objetivos Estratégicos Locais (no estado).

* **Objetivos Estratégicos Nacionais**

* **Objetivos Estratégicos Locais**

Perspectivas	Atividades/Projetos	Projetos/Objetivos Estratégicos	Projeto		Projeto Específico		Atividade		Total Iniciativas		Part. %
			Qde.	Valor	Qde.	Valor	Qde.	Valor	Qde.	Valor	
Sociedade		Impactar significativamente o planejamento e a gestão do território	-	-	-	-	-	-	-	-	0,0
		Valorizar a Arquitetura e Urbanismo	-	-	-	-	-	-	-	-	0,0
Processos Internos	"Fiscalização do CAU/MA" - (Manutenção Operacional; CSC Fiscalização; CAU Rotas)	Tornar a fiscalização um vetor de melhoria do exercício da Arquitetura e Urbanismo	-	-	-	-	3	499.144,15	3	499.144,15	31,7
	"Atendimento do CAU/MA" - (Manutenção Operacional; CSC Atendimento)	Assegurar a eficácia no atendimento e no relacionamento com os Arquitetos e Urbanistas e a Sociedade	-	-	-	-	2	133.724,30	2	133.724,30	8,5
	"Reuniões e Representações das Comissões Permanentes do CAU/MA e CAU Edifica"	Estimular o conhecimento, o uso de processos criativos e a difusão das melhores práticas em Arquitetura e Urbanismo	1	47.807,03	-	-	1	-	2	47.807,03	3,0
		Influenciar as diretrizes do ensino de Arquitetura e Urbanismo e sua formação continuada	-	-	-	-	-	-	-	-	0,0
		Garantir a participação dos Arquitetos e Urbanistas no planejamento territorial e na gestão urbana	-	-	-	-	-	-	-	-	0,0
	"Representação Institucional do CAU/MA"	Estimular a produção da Arquitetura e Urbanismo como política de Estado	-	-	-	-	1	57.315,80	1	57.315,80	3,6
	"Comunicação do CAU/MA"	Assegurar a eficácia no relacionamento e comunicação com a sociedade	-	-	-	-	1	46.256,45	1	46.256,45	2,9
		Promover o exercício ético e qualificado da profissão	-	-	-	-	-	-	-	-	0,0
	"ATHIS - Assistência Técnica em Habitação de Interesse Social"	Fomentar o acesso da sociedade à Arquitetura e Urbanismo	1	27.738,04	-	-	-	-	1	27.738,04	1,8
	"Fundo de Apoio Financeiro aos CAU/UF e Reserva de Contingência"	Assegurar a sustentabilidade financeira	-	-	-	-	2	17.749,76	2	17.749,76	1,1
"Reuniões Plenárias do CAU/MA"	Aprimorar e inovar os processos e as ações	-	-	-	-	1	-	1	-	0,0	
Pessoas e Infraestrutura	"Capacitação de Dirigentes e Colaboradores do CAU/MA"	Desenvolver competências de dirigentes e colaboradores	1	26.910,03	-	-	-	-	1	26.910,03	1,7
		Construir cultura organizacional adequada à estratégia	-	-	-	-	-	-	-	-	0,0
	"Administração do CAU/MA - Manutenção Operacional"	Ter sistemas de informação e infraestrutura que viabilizem a gestão e o atendimento dos arquitetos e urbanistas e a sociedade	-	-	-	-	1	719.389,58	1	719.389,58	45,6
TOTAL			3	102.455,10	-	-	12	1.473.580,04	15	1.576.035,14	100

3

Riscos, Oportunidade e Perspectivas





O CAU/MA vem desenvolvendo seus projetos e atividades alinhados às premissas estabelecidas pelo CAU/BR e atrelado ao MODELO DE REFERÊNCIA EM GESTÃO DO CAU.

O corpo gerencial e assessorias do CAU/MA, bem como o corpo diretivo se reúnem regularmente com objetivo de identificar, avaliar, monitorar e realizar análises críticas dos potenciais riscos que possam impactar a geração de valores à sociedade, no alcance de seus objetivos estratégicos e no cumprimento da sua missão. São levantadas também as situações que possam favorecer os resultados. A gestão de riscos é uma ferramenta eficaz na redução de incertezas e consequentemente na melhoria da estratégia e busca de melhores resultados à sociedade.

Forças

- Lei 12.378/2010;
- Vocação social
- Demanda contínua; Oferta de vagas no ensino
- Comunicação eficiente

Fraquezas

- Dificuldades operacionais e de segurança com o sistema de informação do CAU.
- Grande dimensão territorial do estado, somando ao baixo quadro de pessoas do setor de fiscalização;
- Qualidade do banco de dados (IES, formandos, arquitetos, empresas)
- Entidades do setor fragilizadas
- Atingimento do público alvo em comunicações externas e Internas.



Oportunidades

- Ampliação da virtualização dos processos internos
- Fortalecimento de instituições de apoio ao profissional
- Fortalecimento dos convênios e novas parcerias
- Ampliação do acesso a qualificação e ações profissionalizantes através dos meios digitais
- Aumento de egressos dos cursos de arquitetura e urbanismo

Riscos

- Flutuação e incertezas na arrecadação de receitas;
- Informalidade do arquiteto e exercício ilegal;
- Presença de 01 processo judicial em desfavor do CAU/MA;
- Conflito de atribuições profissionais com outros conselhos decorrente, principalmente, do sombreamento de profissões
- Crise sanitária e econômica decorrente do COVID-19

O CAU/MA executa suas ações de controle através de vários indicadores e procedimentos devidamente documentados, utilizando-se de algumas ferramentas do Sistema de Informação e Comunicação do Conselho de Arquitetura e Urbanismo – SICCAU.



A Gestão de Riscos e Controles Internos no âmbito do CAU/BR abrange questões estratégicas, riscos e ameaças, com acompanhamento da execução do Plano de Ação e abordagem como a das *Três Linhas de Defesa* (IIA, 2013). Desta forma o CAU/BR, extensível aos CAU/UF, conta com os seguintes grupos de responsáveis envolvidos com o gerenciamento de riscos:

- **1ª linha de defesa – Controles das Gerências e Assessorias do CAU/UF** – Controles desenvolvidos por meio de sistemas e processos sob orientação e responsabilidade de cada gestor de área.
- **2ª linha de defesa – Controladoria do CAU/BR e Gerência de Planejamento e Gestão Estratégica do CAU/BR e do CAU/UF** – Coordenam as atividades de gestão e monitoramento de riscos, auxiliando os gestores da primeira linha de defesa a desenvolverem e aprimorarem seus controles internos.
- **3ª linha de defesa – Auditoria Interna do CAU/BR e do CAU/UF se houver, Gerência de Planejamento e Gestão Estratégica e Auditoria Independente contratada pelo CAU/BR e/ou pelo CAU/UF** – Fornecem avaliações (assegurações) independentes e objetivas sobre os processos de gerenciamento de riscos, controle e governança ao CAU/BR e CAU/UF.

Minuta de Portaria Normativa de institucionalização da Política de Gestão de Integridade, Riscos e Controles Internos no âmbito do CAU/BR, extensível a todo o CAU encontra-se em fase de aprovação pelo Conselho Diretor do CAU/BR.

Exemplo de risco operacional em tratamento e com controles em implantação

Risco	Controle em Implantação
Decisões emitidas com falhas na análise de julgamento de processos e protocolos	Ações para aprimoramento do conhecimento institucional dos Conselheiros, vinculado ao Planejamento Estratégico e atrelado a indicador específico
	Ações para redução de falhas processuais envolvendo a análise técnica. Aprimoramento em andamento no contexto de rotina (operacional)
	Ações para elevação da efetividade dos processos de fiscalização – em andamento como iniciativa do Planejamento Estratégico, vinculada a indicador específico

4

Resultados e Desempenho da Gestão



Ações de Fiscalização

Objetivo 1

Tornar a fiscalização um vetor de melhoria do exercício da Arquitetura e Urbanismo



INVESTIMENTO: PREVISTO REALIZADO
 R\$ 488.465,20 R\$ 499.144,15

INVESTIMENTO (REALIZADO X PREVISTO) (%)
 102,2%do previsto

LIMITES: ESTABELECIDO ALCANÇADO
 ≤ 15,0% da RAL 34,4% da RAL

O CAU/MA, no cumprimento do que prevê a Lei 12.378, de 31 de dezembro de 2010, têm como função **orientar, disciplinar e fiscalizar o exercício da profissão de arquitetura e urbanismo** em todo território de sua jurisdição, zelando pela fiel observância dos princípios de ética e disciplina da classe, bem como pugnar pelo aperfeiçoamento do exercício da arquitetura e urbanismo.

Com base no que estabelece a Resolução CAU/BR nº 22/2012, a atividade de fiscalização visa garantir à sociedade serviços de Arquitetura e Urbanismo de qualidade, segurança e bem estar, prestados por profissionais habilitados com a devida formação acadêmica e qualificação técnica.

ATIVIDADES / PROJETOS DESENVOLVIDOS

ATIVIDADE: Fiscalização – Manutenção Operacional
 PROJETO: Fiscalização – CAU Rotas
 ATIVIDADE: Fiscalização – Centro de Serviços Compartilhados – CSC

Indicadores Institucionais e de Resultados

PREVISTO	REALIZADO	PREVISTO	REALIZADO	PREVISTO	REALIZADO
Índice de orientações Gerais realizadas	80%	110%	Índice de RRT por mês por profissional ativo	0,30	0,25
Índice de capacidade de Fiscalização	80%	142%	Índice de capacidade de atendimento de denúncias	93%	55%
			Índice de presença profissional nas obras E serviços fiscalizados	35%	48%
			Índice de eficiência na conclusão de processos de fiscalização	34%	81,8%

Ações de Fiscalização



Guiados por princípios de **natureza educativa e orientativa**, ao invés da atuação simplesmente punitiva, a fiscalização do CAU/MA busca dar prioridade à inteligência em relação à ação ostensiva.

A fiscalização dissemina a importância da participação dos profissionais de arquitetura e urbanismo e promove a inserção destes em obras e serviços realizados sem acompanhamento técnico – a fiscalização é o principal canal de valorização do CAU perante à sociedade.

NÚMEROS DAS AÇÕES DE FISCALIZAÇÃO EM 2022

583 Relatórios

520 regularizados/arquivados;

63 abertos:

18 em fase de notificação preventiva;

34 em fase de relatório de fiscalização;

11 em fase de auto de infração;

GRÁFICO

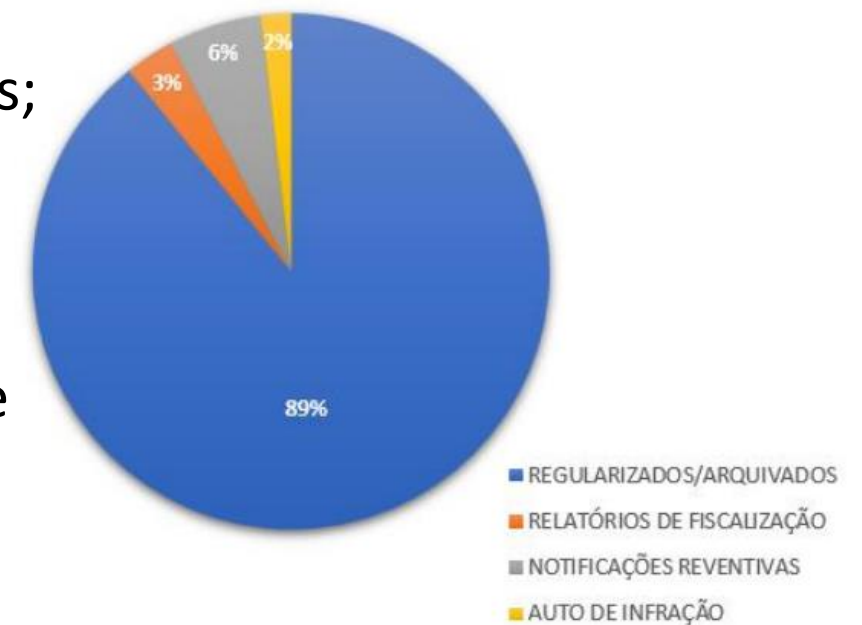

Aumento das Ações de Fiscalização em 60% em relação ao exercício de 2021

Ações de Fiscalização



Além das fiscalizações de rotina, o CAU/MA também atua na apuração de denúncias recebidas pelos seus canais de comunicação. Este serviço pode ser popularmente conhecido como: fazer uma denúncia ou acionar a fiscalização.

O que é? É a formalização de denúncia contra profissionais e empresas de arquitetura e urbanismo com indicação de possíveis irregularidades quanto ao exercício profissional ou condutas antiéticas. Podem ser denunciadas ainda, situações de exercício irregular ou ilegal da profissão praticado por empresas e pessoas não habilitadas para o exercício profissional. Maiores informações podem ser consultadas em: <https://transparencia.caubr.gov.br/cartadeservicos2-1/>

NÚMEROS DE DENÚNCIAS RECEBIDAS

32 Denúncias

20 atendidas;

12 pendentes:

6 no interior do Estado
(1 – Bacabal, 2 – São José de Ribamar, 1 – Humberto de Campos, 1 – Codó, e 1 – Imperatriz;

GRÁFICO - DENÚNCIAS

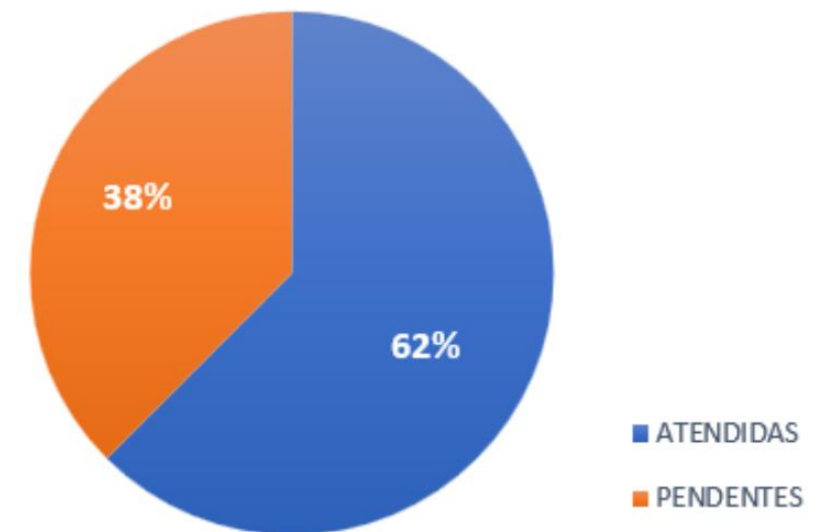

Ações de Fiscalização

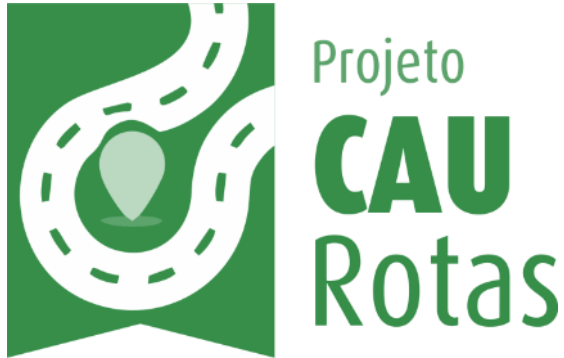

CAU ROTAS – AÇÃO 01

Cidades: Região Metropolitana de São Luís

ITEM	COMUNICAÇÃO DE VISITAS	QTD.
01	São Luís	142
02	Paço do Lumiar	03
03	São José de Ribamar	36
04	Raposa	03
05	Entrega de Ofícios em Condomínios	60
TOTAL		244

MAPA CAU ROTAS

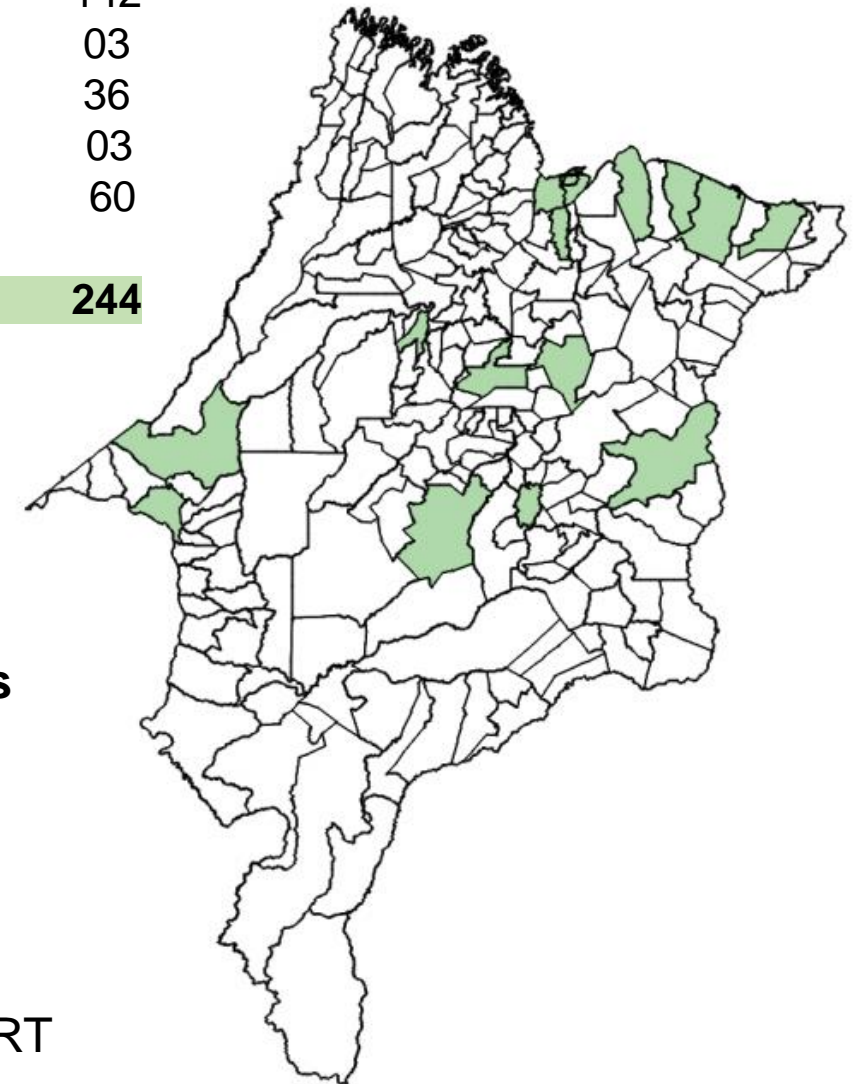

 **28** Fiscalizações de editais.

 **390** obras regularizadas com RRT e/ou ART
 63 Obras com RRT (arquiteto);
 302 Obras com ART (engenheiro);
 25 Obras com RRT e ART (arquiteto e engenheiro).

Ações de Fiscalização

CAU ROTAS – AÇÃO 02

Cidades: Coroatá, Bacabal e Santa Inês
Período: 18 a 2 de julho de 2022

ITEM	COMUNICAÇÃO DE VISITAS	QTD.
01	Coroatá	03
02	Bacabal	17
03	Santa Inês	51
TOTAL		71

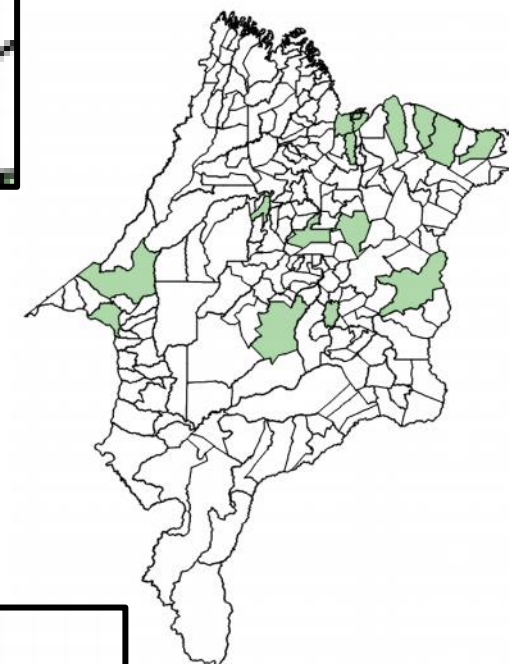
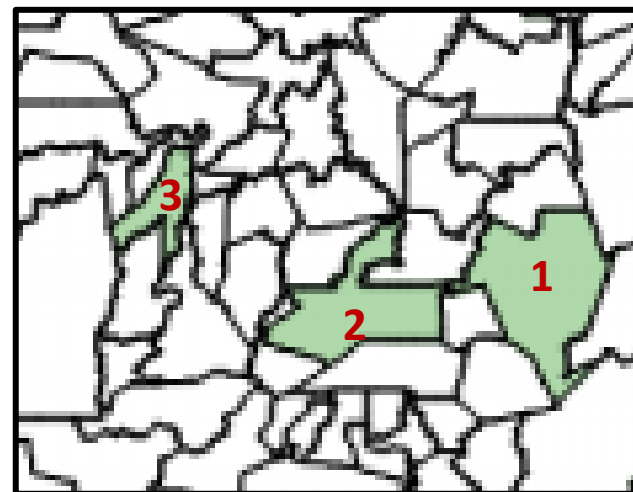

CAU ROTAS – AÇÃO 03

Cidades: Rosário, Humberto de Campos, Santo Amaro, Barreirinhas e Tutóia
Período: 15 a 20 de agosto de 2022

ITEM	COMUNICAÇÃO	QTD.
01	Rosário	04
02	Humberto de Campos	01
03	Santo Amaro	01
04	Barreirinhas	15
05	Tutóia	04
TOTAL		25

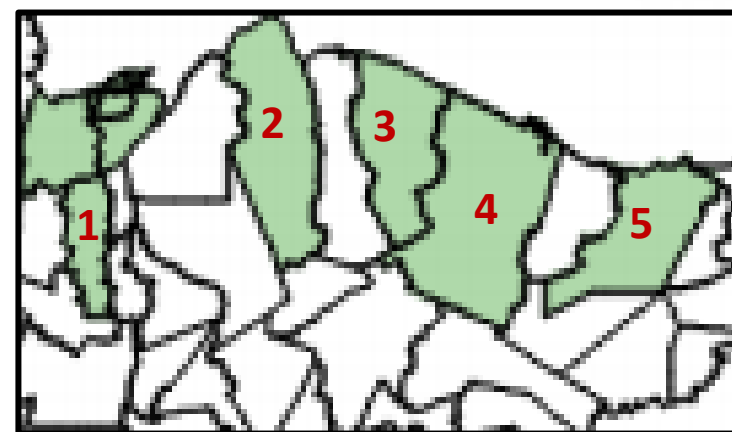

Ações de Fiscalização

CAU ROTAS – AÇÃO 03

Cidades: Presidente Dutra, Barra do Corda e Caxias
Período: 19 a 23 de setembro de 2022

ITEM	COMUNICAÇÃO	QTD.
01	Presidente Dutra	46
02	Barra do Corda	32
03	Caxias	42
TOTAL		120

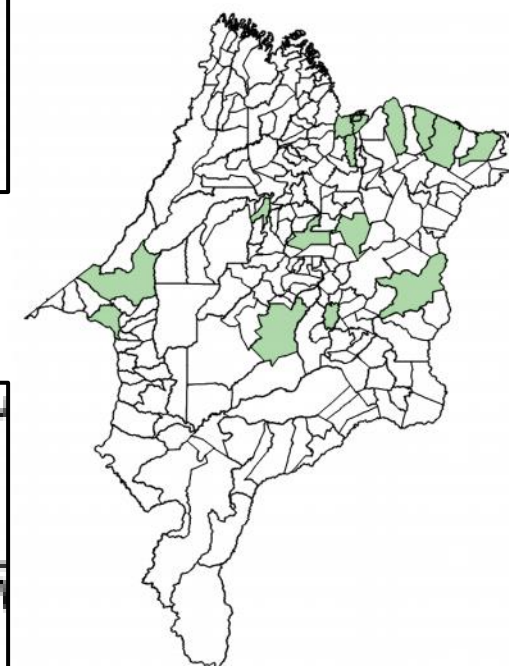
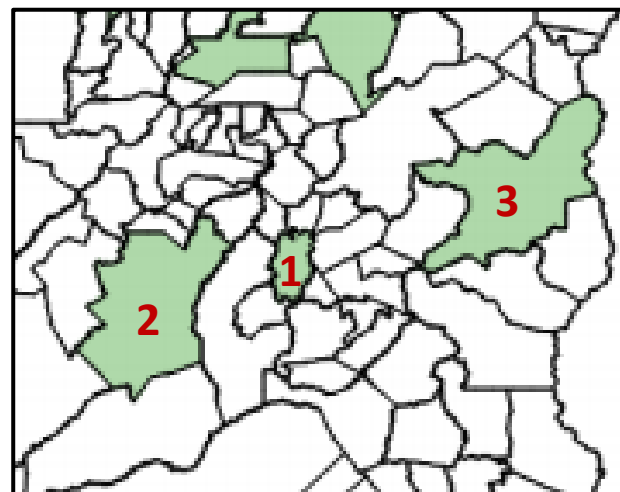

CAU ROTAS – AÇÃO 04

Cidades: Imperatriz e Açailândia
Período: 16 a 21 de outubro de 2022

ITEM	COMUNICAÇÃO	QTD.
01	Imperatriz	60
02	Açailândia	136
TOTAL		96

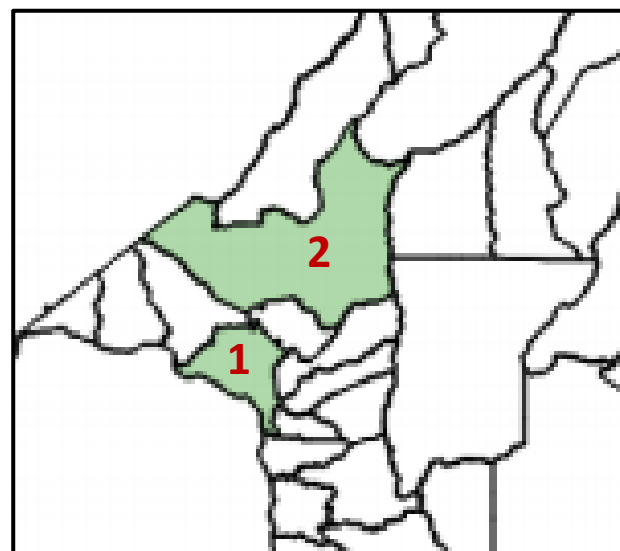

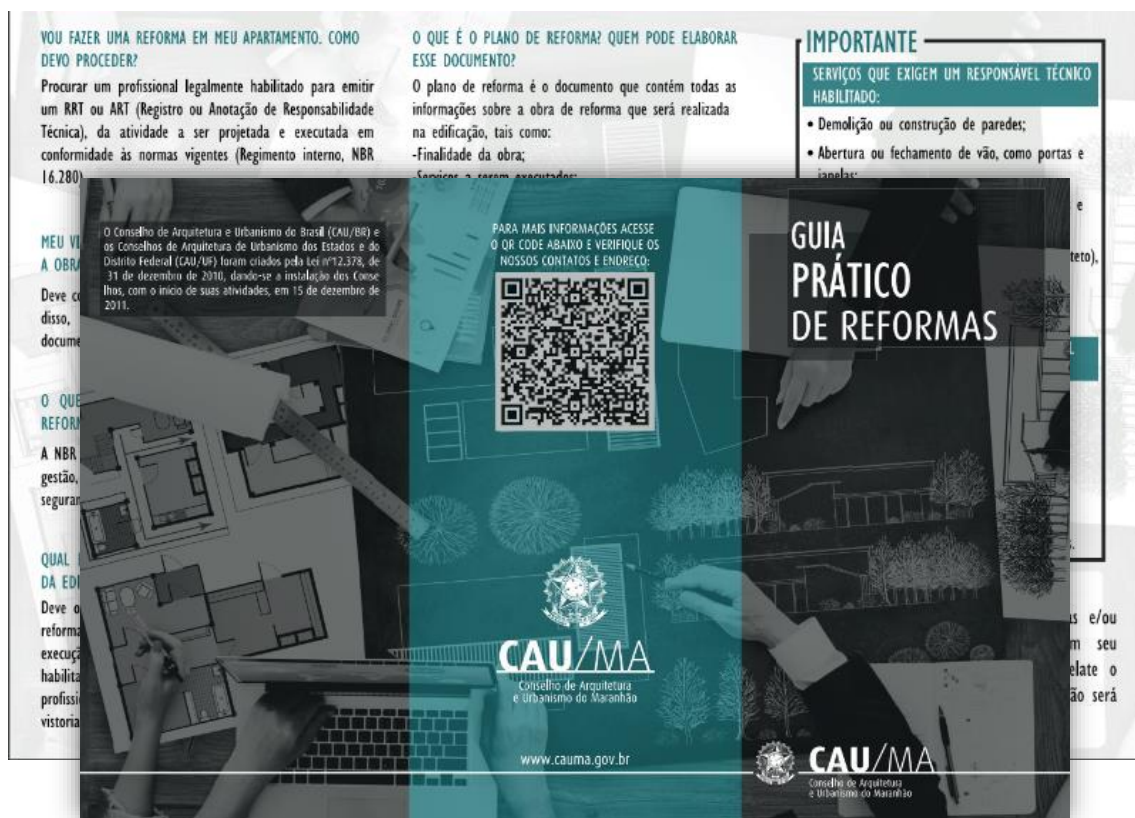

Mais de 60 ações de fiscalização em condomínios

O **GUIA PRÁTICO DE REFORMAS** produzido pelo CAU/MA é um documento de fácil leitura e entendimento elaborado em perguntas e respostas e que trata sobre as necessidades de um **RESPONSÁVEL TÉCNICO** em obras e reformas dentro de condomínios e de dúvidas sobre a **NBR 16.680**, a qual cita itens quanto a obrigatoriedade ou não de um profissional para a execução dessas atividades.

A Norma ressalta que cabe ao síndico ou representante legal da edificação, solicitar análise técnica de todas as propostas de reforma e assim emitir o parecer sobre a continuidade da obra.

Desafios e Perspectivas

Com uma grande extensão territorial e pouco recurso humano e financeiro, o grande desafio é otimizar os esforços a fim de ampliar a área de atuação e elevar a eficácia da fiscalização, combatendo o exercício ilegal e não ético da profissão. Vinculadas a esse objetivo a perspectiva é desenvolver ações para potencializar o uso de tecnologia na fiscalização, priorizar a fiscalização orientativa e elevar a atuação e eficácia da intervenção do CAU/MA no tratamento de questões relevantes à sociedade. A atuação mais ostensiva no combate ao exercício leigo da profissão é outro foco, identificando situações em que atividades técnicas relacionadas ao exercício da arquitetura e urbanismo estejam sendo exercidas por pessoas e empresas não habilitadas.

Representação Institucional e Parcerias

Objetivo 2

Estimular a produção da arquitetura e urbanismo como política de Estado



INVESTIMENTO: PREVISTO REALIZADO
 R\$ 57.331,74 R\$ 57.315,80

INVESTIMENTO (REALIZADO X PREVISTO) (%)
 99,9% do previsto

O CAU/MA, no cumprimento do que prevê a Lei 12.378, de 31 de dezembro de 2010, têm como função **orientar, disciplinar e fiscalizar o exercício da profissão de arquitetura e urbanismo** em todo território de sua jurisdição, zelando pela fiel observância dos princípios de ética e disciplina da classe, bem como pugnar pelo aperfeiçoamento do exercício da arquitetura e urbanismo.

Com base no que estabelece a Resolução CAU/BR nº 22/2012, a atividade de fiscalização visa garantir à sociedade serviços de Arquitetura e Urbanismo de qualidade, segurança e bem estar, prestados por profissionais habilitados com a devida formação acadêmica e qualificação técnica,

ATIVIDADES / PROJETOS DESENVOLVIDOS ATIVIDADE: Representação Institucional

Indicadores Institucionais e de Resultados

PREVISTO	REALIZADO	PREVISTO	REALIZADO	PREVISTO	REALIZADO			
Índice de orientações Gerais realizadas	80%	110%	Índice de RRT por mês por profissional ativo	0,30	0,25	Índice de presença profissional nas obras E serviços fiscalizados	35%	48%
Índice de capacidade de Fiscalização	80%	142%	Índice de capacidade de atendimento de denúncias	93%	55%	Índice de eficiência na conclusão de processos de fiscalização	34%	81,8%

Representação Institucional e Parcerias



CONVÊNIO INTERINSTITUCIONAL

O CAU/MA, representado por seu presidente, Hermes Fonseca, participou de reunião com o presidente do CREA/MA, Luis Plécio, o superintendente operacional do CREA/MA, Sérgio Silva e Walfredo Dantas. Na oportunidade, trataram do convênio de interesse de ambos os conselhos acerca de Licenciamento Ambiental.

PARCERIA INSTITUCIONAL

Presidente do CAU/MA, Hermes Fonseca se reuniu com o presidente do CRECI/MA, Ismael Veras e o Secretário Geral, Wagner Pessoa para tratar da troca de experiências e de cooperação entre os conselhos profissionais



REUNIÕES PLENÁRIAS AMPLIADAS - CAU/BR

Os Presidentes de CAU/UF e os Conselheiros Federais de cada estado se reúnem para apreciar pautas e fazer encaminhamentos de pontos de pautas que possuem reflexos diretos nos Estados e na prática profissional dos arquitetos e urbanistas.

CÂMARA TÉCNICA DE PADRONIZAÇÃO DO LICENCIAMENTO URBANÍSTICO

O CAU/MA tem assento na Câmara Técnica de Padronização do Licenciamento Urbanístico. Os encontros que contam com participação de representantes de diferentes órgãos da construção civil, para apreciar processos de obras e sua regularização urbanística na capital maranhense.



Representação Institucional e Parcerias



FÓRUM DE PRESIDENTES DE CAU/UF

O Fórum de Presidentes dos CAU/UF é colegiado que reúne os 27 gestores dos conselhos estaduais que pretendem estabelecer um estreitamento das pautas comuns aos estados e aprofundar discussões que permeiam o campo profissional, para posterior encaminhamento ao CAU/BR, além das trocas de experiências.

PARCERIA EDUCACIONAL

O presidente do CAU/MA, Hermes Fonseca, recebeu a visita do IPOG - Pós Graduação. Na oportunidade, ambos trataram da parceria institucional e renovação de termo de convênio que traz benefícios aos arquitetos e urbanistas maranhenses.



DIÁLOGO COM O PROFISSIONAL

O presidente do CAU/MA, Hermes Fonseca, recebeu a visita da arquiteta e urbanista e doutora em Urbanismo, Helena Galiza, que tratou das questões de preservação do Centro Histórico e aproveitamento do potencial de moradia dessa área em São Luís.

PARCERIA EMPRESARIAL

Reunião com empresários para alinhar interesses e benefícios aos arquitetos e urbanistas. Na foto, o presidente do CAU/MA, Hermes Fonseca, Ernando Cavalcante da Florense, Hugo Texeira da HT Soluções Corporativas e Sávio Pereira da SiM Reformas.



Ações de Fomento a Assistência Técnica

Objetivo 3

Fomentar o acesso da sociedade à Arquitetura e Urbanismo



INVESTIMENTO:	PREVISTO	REALIZADO
	R\$ 29.053,00	R\$ 27.738,04

INVESTIMENTO (REALIZADO X PREVISTO) (%)
95,5 % do previsto

LIMITES:	ESTABELECIDO	ALCANÇADO
	≤ 2,0% da RAL	1,9% da RAL

Com o objetivo de incentivar as práticas para Assistência Técnica em Habitações de Interesse Social (ATHIS), desde 2017 o Conselho de Arquitetura e Urbanismo do Brasil (CAU/BR) definiu que todos os CAU/UFs destinassem 2% de seu orçamento para apoiar ações de Assistência Técnica em Habitações de Interesse Social (ATHIS).

ATHIS é um direito fundamental do cidadão, assim como saúde e educação. Trata-se da qualidade de vida da população, não apenas em sua residência, mas na cidade como um todo. Um bom ambiente urbano não é constituído somente por unidades habitacionais isoladas, o ecossistema é plural e precisa de infraestrutura, transporte, lazer, educação.

ATIVIDADES / PROJETOS DESENVOLVIDOS

PROJETO : ATHIS – Assistência Técnica de Habitação de interesse Social



Indicadores Institucionais e de Resultados

ALCANÇADO	PREVISTO
-----------	----------

Índice de RRT por população (1.000 habitantes)

65,3%

74,8%

Índice de RRT mínimas

1,9%

2,5%

Ações de Fomento a Assistência Técnica



No ano de 2021, para promoção e disseminação das boas práticas para Assistência Técnica em Habitações de Interesse Social (ATHIS), o CAU/MA convidou representantes da municipalidade da Grande Ilha para participação do **II CICLO DE DEBATES VIVENCIANDO ATHIS**, que ocorreu nos dias 03, 04 e 05 de novembro, em parceria do CAUSP e a FAU da Universidade Presbiteriana Mackenzie

Fizeram parte do evento como representantes do Maranhão: **Prefeitura Municipal de São José de Ribamar**, na pessoa do Arquiteto e Urbanista Roberto Lopes Furtado, Assessor de Especial de Planejamento; a Secretaria de Infraestrutura e Urbanismo do **Município de Paço do Lumiar**, na pessoa da Arquiteta e Urbanista Cíntia Raphaela Cunha, Coordenadora de Urbanismo; a Comissão de Regularização Fundiária do **Município de Raposa-MA**, na pessoa da Arquiteta e Urbanista Suene Rodrigues de Carvalho, Coordenadora de Regularização Fundiária; a Fundação Municipal do Patrimônio Histórico do **Município de São Luís**, na pessoa da arquiteta e urbanista Andréa Vasconcelos, Coordenadora de Projetos.



Nessa segunda edição, o evento objetivou debater os desafios da estruturação de ATHIS como política pública de Estado, conhecer experiências de implementação de leis de ATHIS em municípios paulistas e refletir sobre o orçamento público para ATHIS.

Duas mesas foram dedicadas à apresentação e divulgação das ações realizadas através das parcerias firmadas entre o CAU/SP e Organizações da Sociedade Civil (OSCs), fomentando o debate sobre a atuação profissional em ATHIS e compreendendo seus avanços ao longo dos últimos anos. Pretende-se ainda debater, em grupos de trabalho, temas específicos e seus desafios e possibilidades para o campo da ATHIS (como regularização fundiária, urbanização de assentamentos precários e acesso à terra; melhorias habitacionais e arquitetura pública; população em situação de rua; movimentos sociais, gênero e raça; autogestão na produção de HIS e Fundo Nacional de ATHIS).

Ações de Fomento a Assistência Técnica



Em 2021 o CAU/MA apoiou também, dentro de seu programa de ATHIS o **PROJETO CASA ENCATADA**, que, entre de 52 cidades Polo, concorrentes, o referido projeto foi premiado em **3º lugar como melhor projeto de Desenvolvimento Regional na categoria Habitação**. Ele trata de reaproveitamento de materiais da construção civil para melhorias habitacionais em comunidades periféricas.

O objetivo do trabalho, segundo a coordenadora do projeto, a arquiteta e urbanista Carla Veras, é conseguir mudar a realidade de várias famílias em situações de risco e, através dessas melhorias, garantir benefícios para a sociedade e a cidade. A diminuição de resíduos sólidos, o aumento dos indicadores de saúde, a queda da taxa de violência na vizinhança, são alguns dos 17 Objetivos de Desenvolvimento Sustentável - ODS que Projeto Casa encantada ([@projeto.casaencantada](https://www.instagram.com/projeto.casaencantada)) abrange em sua atuação nas comunidades carentes e periféricas.

A Coordenadora do projeto declarou ainda que, “dessa forma, fazemos o nosso papel social enquanto arquitetos e urbanistas para a cidade e fortalecemos a implementação da lei de ATHIS - Uma lei federal de Assistência Técnica de Habitação de Interesse Social, que a periferia tem o direito de ter um arquiteto gratuito em suas casas e ninguém sabe disso”

Por fim, a coordenadora conclui que “Essa premiação e reconhecimento foi só o começo de grande projeto que pode e vai, eu acredito, ser implantado em todo e qualquer bairro, cidade, comunidade, mas pra isso temos que disseminar conhecimento do direito a cidade, a lei de ATHIS, o incentivo à participação popular, e a pressionar o poder público por nosso município ter a implementação de ATHIS.



Desafios e Perspectivas

A urbanização acelerada das grandes cidades brasileiras decorrente do intenso êxodo rural no século XX, não acompanhada por políticas públicas, deflagrou um conjunto de problemas ligados à moradia e infraestrutura urbana. O desafio é estimular ações concretas pelos poderes municipais e estaduais para promoção da Assistência Técnica de Habitação de Interesse Social e ter profissionais habilitados em todas as cadeias de desenvolvimento e aplicação das políticas. A perspectiva é estreitar o diálogo com Municípios e o Estado para o desenvolvimento de estratégias conjuntas de aplicação da Lei 11.888/2008, com a participação dos profissionais arquitetos e urbanistas.

Ações de Atendimento

Objetivo 4

Assegurar a eficácia no atendimento e no relacionamento com os Arquitetos e urbanistas e a sociedade



	PREVISTO	REALIZADO
INVESTIMENTO	R\$ 145.685,60	R\$ 133.724,30

INVESTIMENTO (REALIZADO X PREVISTO) (%)
91,8 % do previsto

LIMITES:	ESTABELECIDO	ALCANÇADO
≤	10,0% da RAL	9,2% da RAL

O setor de atendimento do CAU/MA é uma de suas atividades finalísticas e a porta de entrada para acesso aos serviços oferecidos pelo CAU por meio de seus diversos canais de acesso ao cidadão. O uso de um sistema unificado e a possibilidade de atuação do profissional em todo território nacional, requer atenção redobrada da equipe quando da prestação de informações e tratamento das demandas, para assim garantir uma uniformização de entendimentos e encaminhamentos, devendo manter-se atualizados sobre as legislações e normativos internos e externos que tem impactos diretos e indiretos aos CAU/UF e aos profissionais.

ATIVIDADES / PROJETOS DESENVOLVIDOS

ATIVIDADE: Atendimento – Manutenção Operacional

ATIVIDADE: Atendimento – Centro de Serviços Compartilhados – CSC

Indicadores Institucionais e de Resultados

	PREVISTO	REALIZADO
Índice de atendimento	94%	96%
Índice de satisfação com a solução da demanda	85%	76%



Principais canais de atendimento

Em razão da crise sanitária do COVID-19, foi necessário repensar o formato de atendimento do CAU/MA, priorizado o autoatendimento pelo SICCAU e a ampliação dos canais remotos, como WHATSAPP. Dessa forma o conselho disponibilizou em 2020 dois novos canais de atendimento, correspondendo a 45% dos atendimentos totais.

E-mail: atendimento@cauma.gov.br
 Telefone: (98) 3268-7572
 WhatsApp: 98 98414-4286



E-mail: gerenciatecnica@cauma.gov.br
 WhatsApp: 98 98418-6332



E-mail: fiscalizacao@cauma.gov.br
 WhatsApp: 98 98418-5126
 Site: www.cauma.gov.br



Índice de Satisfação - consolidado

87% ficaram satisfeitos e muito satisfeitos - Meta 90% de satisfação

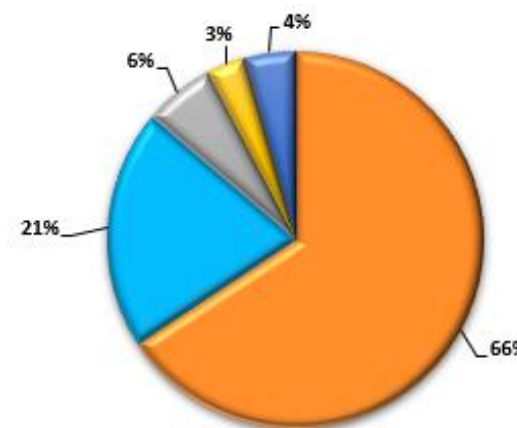

■ MUITO SATISFEITO ■ SATISFEITO ■ REGULAR ■ INSATISFEITO ■ MUITO INSATISFEITO

Índice de Satisfação	
SATISFAÇÃO	QUANTIDADE
MUITO SATISFEITO	119
SATISFEITO	37
REGULAR	11
INSATISFEITO	6
MUITO INSATISFEITO	8
TOTAL GERAL	181

Em razão da suspensão das atividades e atendimentos presenciais em 2021 e considerando que o CAU/MA ainda não possui um método ou sistema próprio de aferição do grau de satisfação dos usuários por meio remoto, não foi possível apurar esses dados localmente. Assim, esta pesquisa contabiliza apenas a pesquisa realizada através do CAU/BR que, em 2021, obteve índice de 87% de usuários satisfeitos, de uma meta de 90%. Este resultado não representa, em sua integralidade, o nível de satisfação do público com o atendimento do CAU/MA, pois calcula a satisfação dos usuários maranhenses com o atendimento realizado através dos canais disponibilizados pelo CAU/BR e não os atendimentos realizados pelos colaboradores do CAU/MA.

Ações de Atendimento

Registro de Responsabilidade Técnica - RRT e Certidões de Acervo Técnico - CAT

O Registro de Responsabilidade Técnica (RRT) é o documento que comprova que projetos, obras ou serviços técnicos de Arquitetura e Urbanismo possuem um responsável devidamente habilitado e com situação regular perante o Conselho para realizar tais atividades. Os RRT são gravados no Sistema de Informação e Comunicação do CAU (SICCAU) e compõem o acervo técnico do arquiteto e urbanista. É uma proteção à sociedade e confere legitimidade ao profissional, fornecendo segurança técnica e jurídica para quem contrata e para quem é contratado.

CAT - Este serviço pode ser popularmente conhecido como: emissão de **Certidão de Acervo Técnico** automática e emissão de Certidão de Acervo Técnico com Atestado. O documento certifica, para os efeitos legais, o conjunto de Registros de Responsabilidade Técnica (RRTs) baixados que compõem o acervo técnico do profissional.



7.619 Registros de Responsabilidade Técnica –RRTs
Aumento de **3%** em relação a 2021.

91 Certidões de Acervo Técnico com Atestado
48 deferidas;
43 pendentes após análise de documentos;
Aumento de **21%** em relação a 2021.

238 RRTs Extemporâneos
106 deferidos;
132 pendentes após análise de documentos;
Aumento de **2%** em relação a 2022.

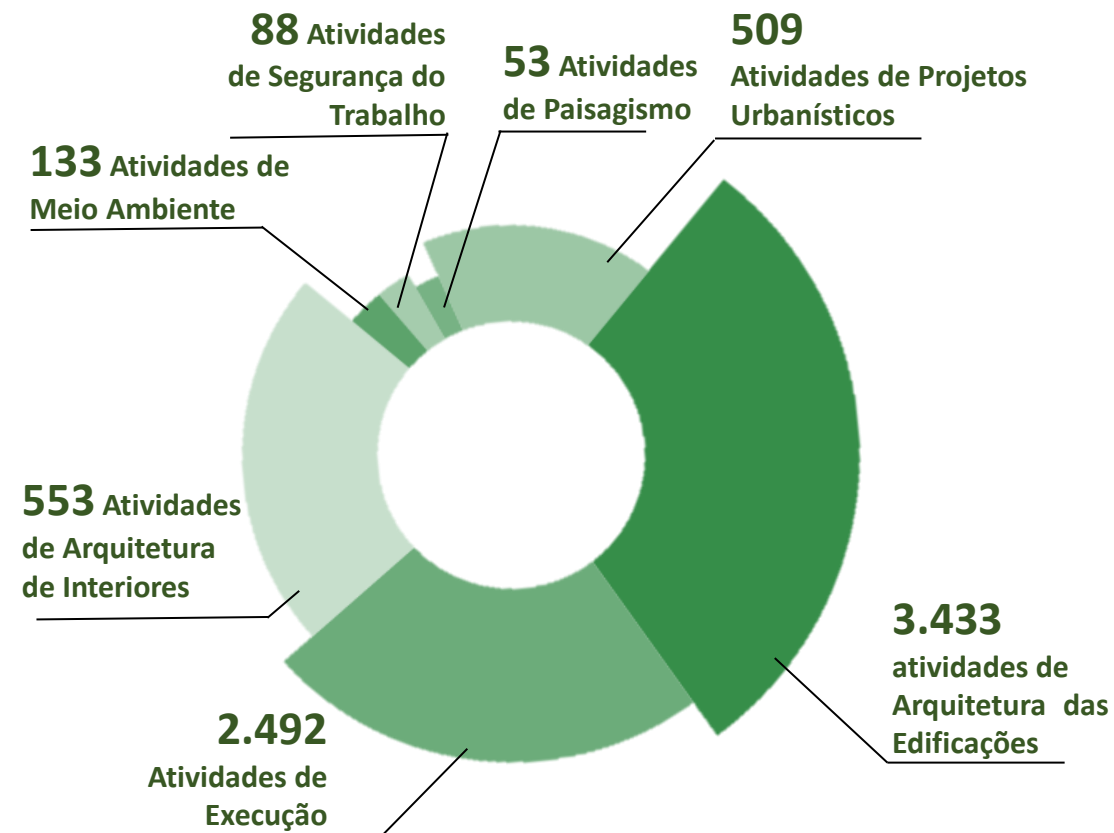



240 novos Registros de Profissionais

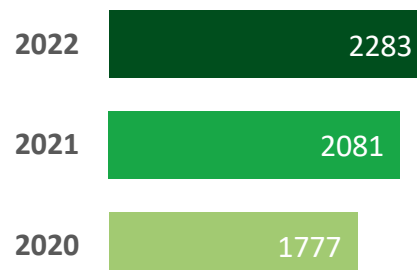

Ao longo do ano foram registrados **240 novos profissionais**, totalizando ao final de 2022, o número de **2.283 profissionais ativos registrados** no CAU/MA, dentre registros definitivos e provisórios, representando um decréscimo de aproximadamente **44% em relação ao ano de 2020** e findou o exercício com **48 registros interrompidos e 20 reativações**.

No ano de 2022 a receita proveniente das anuidades do exercício pagas pelos profissionais foi de **R\$ 453.985,96** correspondendo a uma variação positiva de aproximadamente **10,43% em relação ao ano anterior**.



34 novos Registros de Empresas

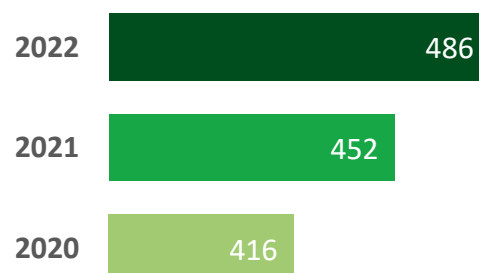

Ao longo do ano foram registrados **34 novas empresas**, totalizando ao final de 2022, o número de **486 empresas registradas** no CAU/MA, representando um decréscimo de aproximadamente **12% em relação ao ano de 2021** e findou o exercício com **03 registros interrompidos**.

No ano de 2021, a receita proveniente das anuidades do exercício pagas pelas empresas foi de **R\$ 23.711,72** correspondendo a uma variação negativa de aproximadamente **31,75% em relação ao ano anterior**.



158 Emissões de Carteiras Profissionais

Desafios e Perspectivas

O ano de 2020 foi acompanhado de muitos desafios, necessitando de uma readaptação na forma de se relacionar com o profissional e a com a sociedade. A pandemia do COVID-19 nos fez pensar na otimização dos processos para assim elevar a satisfação dos usuários, com processos desburocratizados, rápidos e mais seguros. A Segurança e confiabilidade dos processos e das informações de registro técnico e certidões de acervo técnico do exercício profissional, foi um dos maiores desafios já enfrentado pelo CAU.

A perspectiva é ampliar esforços para que os RRTs sejam efetivadas de modo a registrar de forma consistente, plena e verdadeira as atividades técnicas desenvolvidas pelos profissionais e aumentar a segurança do processo de emissão de CATs, que são utilizadas principalmente em processos licitatórios, por exigência da Lei Federal n.º 8.666/1993. Somado a isso, pretende-se intensificar a Realização de ações direcionadoras e facilitadoras do autoatendimento (tutoriais, manuais).

Ações de Comunicação

Objetivo 5

Assegurar a eficácia no relacionamento e comunicação com a sociedade



Para estabelecer diálogo com a sociedade e com os profissionais, é necessário que a entidade seja acessível e transparente. A comunicação do CAU/MA tem focado na disseminação das informações através dos meios eletrônicos, especialmente as redes sociais. Em um ano de muitos desafios causados pela Pandemia do COVID-19, a comunicação esteve presente principalmente na orientação da sociedade e profissionais para facilitar o contato com os meios de acesso a informações do conselho.

INVESTIMENTO:	PREVISTO	REALIZADO
	R\$ 42.876,60	R\$ 46.256,45

INVESTIMENTO (REALIZADO X PREVISTO) (%)
107,9 % do previsto

LIMITES:	ESTABELECIDO	ALCANÇADO
	≤ 3,0% da RAL	3,2% da RAL

ATIVIDADES / PROJETOS DESENVOLVIDOS

ATIVIDADE: COMUNICAÇÃO CAU/MA



54.702 acessos no ano de 2022
26 postagens
www.cauma.gov.br



2.341 seguidores no facebook
183 publicações
19.417 curtidas “@caumaoficial”



37 e-mail informativos sobre diversos temas
atendimento@cauma.gov.br



3.901 seguidores no instagram
183 postagens
16.535 curtidas “@cau_maranhão”

Indicadores Institucionais e de Resultados

ALCANÇADO PREVISTO

Acessos à página do CAU/MA – “Visitantes Únicos”

19.890

18.000

Índice de inserções positivas na mídia (%) – CAU/MA

90%

85%

Ações de Comunicação

Comunicados, Informes e Campanhas de valorização profissional



Além dos canais digitais de comunicação do CAU/MA, a campanha do DIA DO ARQUITETO E URBANISTA foi divulgada em:



20 BACKBUS, EM LINHAS DE GRANDE CIRCULAÇÃO



5 SPOTS DIÁRIOS EM EMISSORAS DE RÁDIO



PUBLICAÇÕES EM JORNAL DE GRANDE CIRCULAÇÃO

“A arquitetura e urbanismo em todas as suas modalidades permite o planejamento dos espaços, propõe e executa soluções que se adequam às realidades das pessoas, fornecendo condições para seu desenvolvimento.

Um bom planejamento produz uma série de efeitos sobre a disposição, humor, produtividade e comportamento. Portanto, o layout, a iluminação, as cores e a inclusão de elementos naturais nos ambientes cooperam na missão de proporcionar saúde e bem estar para todos.”

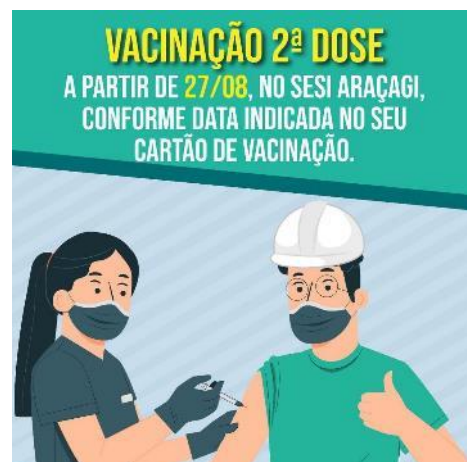
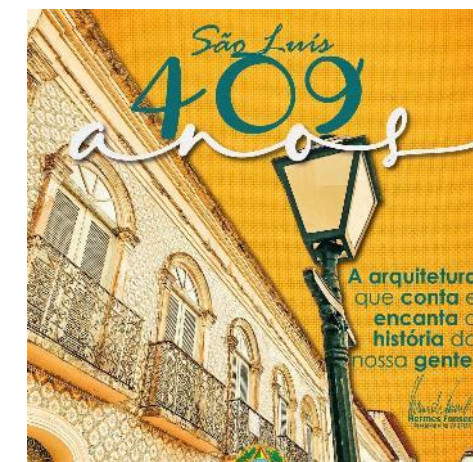
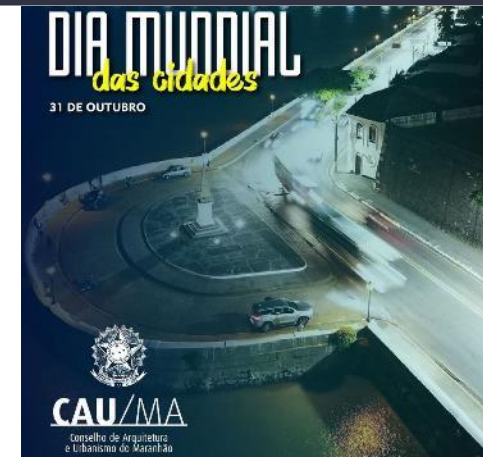



Portal da Transparência

O **Portal da Transparência**, em atendimento a Lei 12.527/2011 de Acesso à Informação (LAI), é um canal de comunicação com o cidadão cujo objetivo é fornecer informações sobre os atos e fatos de gestão praticados pelo conjunto autárquico CAU, os arquitetos e urbanistas e a sociedade. Por meio dos dados disponibilizados, a sociedade pode acompanhar a evolução das despesas do ente ao longo do exercício financeiro, exercendo o controle popular frente à qualidade e à quantidade dos gastos da autarquia.



Desafios e Perspectivas

A Informação existe e ela está disponível em algum lugar, o desafio é fazer chegar a quem interessa. Temos um estado com 217 municípios, uma população de mais de 7 milhões de habitantes e mais de 2081 profissionais de arquitetura e urbanismo. Sem informação, sem conhecimento, sem estímulo, sem alternativas adequadas de interação em suas próprias condições, o cidadão certamente não pode exercer a plenitude de seus direitos e de suas possibilidades de participação. O relacionamento da instituição com a grande parte da sociedade é marcado por um déficit de atenção e de credibilidade, temos falado muito “para dentro, é preciso ouvir a voz que vem de fora.”

Temos dificuldades que, de fato, devem ser consideradas. A defesa da arquitetura e urbanismo para todos requer diálogo e para isso a perspectiva é ampliar o acesso do profissional e da sociedade ao conselho, através de investimentos e desenvolvidas de ações voltadas à ampliação e melhoria das ações de comunicação gerais, como a divulgação das profissões, defesa das atribuições profissionais e presença nos canais de comunicação locais. Além disso, está prevista a melhoria da comunicação com os clientes, com investimentos na melhoria dos atendimentos e do processo de comunicação acerca de produtos e serviços que tramitam no Conselho.

Portal da Transparência



Institucional · Legislação · Planejamento · Finanças · Licitações · Viagens · Servidores · Arquitetos e Urbanistas · Dúvidas · Solicite Informações ·



Cidadão: acesse, conheça e interaja com o CAU/MA

<https://www.cauma.gov.br/portal-da-transparencia/>

Ações de Valorização e Formação Profissional

Objetivo 6

Estimular o conhecimento, o uso de processos criativos e a difusão das melhores práticas em Arquitetura e Urbanismo

Para estabelecer diálogo com a sociedade e com os profissionais, é necessário que a entidade seja acessível e transparente. A comunicação do CAU/MA tem focado na disseminação das informações através dos meios eletrônicos, especialmente as redes sociais. Em um ano de muitos desafios causados pela Pandemia do COVID-19, a comunicação esteve presente principalmente na orientação da sociedade e profissionais para facilitar o contato com os meios de acesso a informações do conselho.

INVESTIMENTO:	PREVISTO	REALIZADO
	R\$ 52.322,65	R\$ 47.807,03

INVESTIMENTO (REALIZADO X PREVISTO) (%)
91,4 % do previsto

ATIVIDADES / PROJETOS DESENVOLVIDOS

PROJETO: CAU EDIFICA



A **Premiação Acadêmica de Arquitetura e Urbanismo** do Maranhão é destinado ao diálogo com os alunos concluintes dos cursos de Arquitetura e Urbanismo do Estado do Maranhão, realizado pelo Conselho de Arquitetura e Urbanismo – CAU/MA e organizado por sua Comissão de Ensino e Formação (CEF).

A PREMIAÇÃO tem por objetivo estimular e difundir a prática do projeto e produção de conhecimento científico nos Trabalhos de Conclusão de Curso de Graduação em Arquitetura e Urbanismo no Estado do Maranhão, buscando destacar aspectos inovadores e de excelência em sua elaboração, promovendo a valorização da profissão e do egresso de Arquitetura e Urbanismo por meio da premiação e da exposição do seu trabalho para a sociedade.

Premiação Acadêmica – TCC 2022

DA PREMIAÇÃO

Os trabalhos vencedores fizeram jus aos seguintes prêmios:

- 1º lugar: R\$ 3.000,00 (três mil reais)
- 2º lugar: R\$ 2.000,00 (dois mil reais)
- 3º lugar: R\$ 1.000,00 (um mil reais).

Os orientadores dos TCC's premiados, bem como aqueles em "Menção Honrosa" receberam diploma em referência ao mesmo. Todos os autores e orientadores com inscrições homologadas receberam Certificado de Participação emitido pelo CAU-MA.

DA INSCRIÇÃO E COMISSÃO JULGADORA

No ano de 2022 o CAU/MA recebeu a inscrição de **11 (onze) trabalhos de 03 Instituições de Ensino, sendo 09 trabalhos homologados** e, entre os membros titulares que fizeram parte da comissão estão os arquitetos e urbanistas:

1. Aristelson Mendonça Freitas (Titular)
2. Ulysses Penha Costa (Titular)
3. Milena Aranha Estrela (em Titularidade)
4. Andréa Cristina Vasconcelos Pereira (Titular)
5. Cíntia Raphaela Cunha Silva (Titular)

1º LUGAR - DIONES DE JESUS GOMES - Universidade CEUMA

“O ESPAÇO SAGRADO NA ARQUITETURA CONTEMPORANEA: PROPOSTA DE IGREJA CATÓLICA EM SÃO LUÍS”

Orientadora: MARINA DA SILVEIRA E MELO



O ESPAÇO SAGRADO NA ARQUITETURA CONTEMPORANEA:
Proposta de igreja católica em São Luís-MA

igreja para seu povo
a relação humana com Deus através do espaço físico

Implantação
O ponto de partida

Ichthus
A simbologia a serviço da fé

Figura 01: Localização.

Figura 02: Símbolo Ichthus na calcografia.

Figura 03: Círculo de planta baixa.

Figura 04: Símbolo Ichthus na calcografia.

Figura 05: Círculo de planta baixa.

Premiação Acadêmica – TCC 2022



2º LUGAR - JOÁS GARCIA C. SOUSA - Centro Universitário Dom Bosco - UNDB

“CASA DA ESPERANÇA: CASA DE ACOLHIMENTO INSTITUCIONAL PARA CRIANÇAS E ADOLESCENTES EM ESTADO DE VULNERABILIDADE SOCIAL EM SÃO LUÍS/MA

Orientador: RAONI MUNIZ PINTO

3º LUGAR - ARIANE DOS SANTOS MORAIS/ Universidade CEUMA

HABITAÇÃO DE INTERESSE SOCIAL E USO MISTO, UM NOVO MODELO DE CONJUNTO HABITACIONAL EM SÃO LUÍS – MA

Orientador: MÁRCIA DE CARVALHO NEVES FERNANDES



Casa da Esperança:

Casa de acolhimento Institucional para crianças e adolescentes em estado de vulnerabilidade social, em São Luís – Ma.

Partido do projeto

o partido do projeto consiste em uma casa de acolhimento institucional para crianças e adolescentes em estado de vulnerabilidade social, em São Luís – Ma. O projeto é composto por um conjunto de unidades habitacionais, cada uma com capacidade para até 10 crianças e adolescentes, totalizando 100 unidades. O projeto também prevê a construção de um espaço comum para as crianças e adolescentes, com áreas de lazer, recreação e convivência.

conceito

Chaquil da planta, Chaquil do volume, Chaquil da perspectiva

VULNERABILIDADE E ACOLHIMENTO

A busca por reduzir o déficit habitacional da cidade de São Luís-MA, foi o ponto de partida para a proposta de um conjunto residencial dentro da cidade que pudesse proporcionar o acesso rápido a equipamentos urbanos e serviços, justificando assim, a escolha do terreno no Bairro da Turca na Avenida São Luís Rui de França, uma importante via na cidade por contar na sua localização o uso diversificado, infraestrutura de qualidade, resultando em um conjunto de serviços que inclui o desenvolvimento socioeconômico de uma região, além de permitir a ligação com outras vias importantes na cidade, a Avenida dos Holandeses e a Avenida Irmãos de Ribouacourt, (VER MAPA DE ACESSOS).

Essa proposta também se preocupou em identificar a problemática dos conjuntos habitacionais de interesse social atuais, com objetivo de fazer um novo modelo com uma maior qualidade de vida, serviços, qualidade de vida e inclusão social dos usuários com o entorno.

O projeto atende a Lei nº 2.000 de 2009 do programa Casa Verde Amarela, para famílias com renda entre R\$ 2.000 e R\$ 4.000, com cerca de 100 unidades habitacionais, destinadas para pessoas com renda de baixa e para idosos, bem como áreas multifamiliares e de uso misto, totalizando 630 unidades habitacionais como área de 114.750,12m², e incluindo a implantação de diversas áreas comuns, como: praças, quadras poliesportivas, hortas comunitárias, academia ao ar livre, área para piscinas, refeitório, pontos comerciais, playground, dentre outros. Tudo isso com objetivo de gerar integração, inclusão e individualidade.

A partir da implantação, definiu-se a localização de cada edificação e equipamento para melhor aproveitamento da iluminação e ventilação natural, a saturação das vias de acesso foram pensadas para dar um bom fluxo de deslocamento dentro do conjunto, com as principais ruas, ciclovias, com pontos de ônibus, rampas de acessibilidade, etc. Buscando assim, uma infraestrutura que vise a autonomia e bem estar das suas unidades.

MAPA DE ACESSOS

MAPA DE USO E OCUPAÇÃO DO SOLO

Como mostra o mapa, o terreno está situado em uma área de grande diversidade de usos em que, proporcionalmente a estrutura necessária para manutenção da vida com qualidade, bem como, a possibilidade de oferta de serviços próximos ao site mesmo a fácil deslocamento dentro da cidade.

LOCALIZAÇÃO E TERRENO

O terreno está localizado no bairro da Turca, no município de São Luís, com o endereço Avenida Rui de França, s/nº, com uma área total de 114.750,12m².

IMPLANTAÇÃO

HABITAÇÃO DE INTERESSE SOCIAL E USO MISTO, UM NOVO MODELO DE CONJUNTO HABITACIONAL EM SÃO LUÍS.

IMPLANTAÇÃO

MAPA DE ACESSOS

MAPA DE USO E OCUPAÇÃO DO SOLO

CONCEITO E PARTIDO

O objetivo principal desse projeto habitacional é buscar oferecer a seus usuários uma arquitetura que vise não apenas a funcionalidade, mas que busque a integração com o entorno, a individualidade e a inclusão social. De modo a cumprir os preceitos de habitabilidade.

Integrado com o entorno, por estar situado em uma Avenida São Luís Rui de França, uma via de grande importância que faz ligação com vários bairros da cidade, de boa infraestrutura e oferta de equipamentos nas proximidades. Busca-se integrar o conjunto habitacional com o local para se utilizar ao máximo do que está sendo oferecido no bairro, com pontos arquitetônicos que se utilizam a técnica das massas multifamiliares com uso comercial, criação de praças, várias áreas comuns compartilhadas, com elementos bioclimáticos entre terrenos e entornos, para utilização dos moradores da localidade.

Individualidade: De maneira a atender as necessidades particulares de cada família, a proposta é diversificar as tipologias com apartamentos de um, dois ou três quartos, e casas térreas de dois quartos, todas com possibilidade de ampliação. Com isso, utilizando de uma arquitetura de planta modular, com paredes de alvenaria estrutural e paredes internas de gesso, resultando em uma arquitetura que permita um rearranjo interno, de acordo com as necessidades individuais de cada família.

Inclusão social: Como medida de combate a segregação social, o projeto visa diversificar os usuários e moradores locais, que todos tenham oportunidades de acesso com ruas e calçadas acessíveis; praças, comedores para uso da comunidade local; serão feitas casas térreas destinadas à pessoas portadoras de deficiência, a fim de ser construídas com o nome de acessibilidade "030". Com isso, visando a inclusão social e democratização dos espaços.

Premiação Acadêmica – TCC 2022



MENSÃO HONROSA- ANA CAROLINA DIAS- Centro Universitário Dom Bosco-UNDB

ESTUDO PRELIMINAR PARA UM CAP'S III, ESPECIALIZADO EM ARTETERAPIA EM SÃO LUÍS-MA

Orientador: RAISSA MUNIZ PINTO

MENSÃO HONROSA - GABRIEL DOS SANTOS VIEGAS/ Centro Universitário Dom Bosco-UNDB

CENTRO DE ACOLHIMENTO A REFUGIADOS E IMIGRANTES EM SITUAÇÃO VULNERÁVEL: UMA PROPOSTA ARQUITETÔNICA PARA SÃO LUÍS-MA.

Orientador: RAONI MUNIZ PINTO



PROPOSTA DE UM ESTUDO PRELIMINAR PARA UM CAPS III ESPECIALIZADO EM ARTETERAPIA EM SÃO LUÍS - MA

CAPS
A CAPS (Centro de Atenção Psicossocial) é um serviço de saúde mental que oferece suporte psicológico e psiquiátrico a pessoas com transtornos mentais e suas famílias. O CAPS III é especializado em arteterapia, utilizando a arte como ferramenta terapêutica para promover a expressão emocional e a integração social.

LOCALIZAÇÃO
O projeto está situado em uma área urbana de São Luís, Maranhão, com fácil acesso a transporte público e serviços essenciais.

IMPLANTAÇÃO
O plano de implantação mostra a distribuição das áreas de atendimento, salas de aula, espaços comuns e áreas verdes, integradas ao entorno urbano.

ARTETERAPIA
A arteterapia é uma abordagem terapêutica que utiliza a arte para facilitar a expressão emocional e a comunicação. No contexto do CAPS III, ela é utilizada para ajudar os usuários a lidar com seus sentimentos e melhorar sua qualidade de vida.

CONCEITO
O conceito do projeto é baseado na ideia de um espaço acolhedor e inclusivo, que promove a integração social e o bem-estar dos usuários. O projeto busca criar um ambiente que seja seguro, confortável e estimulante.

PARTIDO ARQUITETÔNICO
O partido arquitetônico define as características principais do edifício, incluindo o uso de materiais locais, a integração com o entorno e a criação de espaços públicos e privados.

USO DE CORES
A paleta de cores escolhida para o projeto é baseada em tons neutros e pastéis, criando um ambiente calmo e acolhedor.

PERGOLADOS
A inclusão de pergolados no projeto visa proporcionar sombra e proteção solar, além de criar espaços de convivência e recreação.

CONTATO COM A NATUREZA
O projeto incorpora elementos naturais, como jardins e áreas verdes, para promover o bem-estar e a conexão com o ambiente.

MADREIRA
O uso de madeira no projeto contribui para a criação de um ambiente quente e acolhedor.

TELHA GALVANIZADA SANDUÍCHE
A escolha da telha galvanizada sanduíche é baseada em sua durabilidade e eficiência energética.

ELEMENTOS VAZADOS
A utilização de elementos vazados no projeto visa criar uma fachada dinâmica e interessante.

JARDINS INTERNOS
A inclusão de jardins internos no projeto contribui para a melhoria da qualidade do ar e a criação de um ambiente mais agradável.

CONTATO COM ÁGUA
A presença de fontes e áreas próximas à água no projeto visa proporcionar um ambiente mais relaxante e saudável.

01 - Acesso principal: ambulância e pedestres
02 - Acesso: veículos
03 - Espaço público: praça
04 - Rua interna
05 - Estacionamento
06 - Horta
07 - Limite do lote: elementos vazados
08 - Lotes vizinhos

CARIM
Centro de Acolhimento a Refugiados e Imigrantes em São Luís - MA

PARTIDO - VEGETAÇÃO
A vegetação é um elemento fundamental do projeto, contribuindo para a criação de um ambiente mais agradável e saudável.

PARTIDO - TOPOGRAFIA
O projeto considera a topografia do terreno, buscando integrar o edifício ao ambiente natural.

01 - Acesso principal: ambulância e pedestres
02 - Acesso: veículos
03 - Espaço público: praça
04 - Rua interna
05 - Estacionamento
06 - Horta
07 - Limite do lote: elementos vazados
08 - Lotes vizinhos

DA PREMIAÇÃO

Objetivando estabelecer uma estrutura formal no CAU/MA de reconhecimento aos profissionais atuantes no Estado, cujo trabalho e produção combine as qualidades de talento, visão e comprometimento para com a Arquitetura e Urbanismo, por meio de contribuições consistentes e significativas para esta área de conhecimento

Através da Deliberação Plenária do CAU/MA – DPOMA nº 002-10/2019, foi instituído a “Comenda de Honra e Reconhecimento” do Conselho de Arquitetura e Urbanismo do Maranhão – CAU/MA, nomeada de “Comenda de Honra e Reconhecimento **Cleon Furtado**”, haja visto a sua notoriedade na produção arquitetônica no Maranhão.



Cleon Furtado

BIOGRAFIA

Cleon Furtado, que nasceu no Maranhão em 1929, e cursou a faculdade de arquitetura no Mackenzie, em São Paulo, entre os anos de 1950 a 1955, na faculdade ele foi contemporâneo de Paulo Mendes da Rocha, que estava à sua frente um ano e teve como referências as obras dos arquitetos modernos Vilanova Artigas, Rino Levi e Oscar Niemeyer.

Ao retornar a São Luís, havia poucos arquitetos na cidade, e uma demanda crescente por residências mais modernas, que refletissem o espírito inovador da década de 1960-70, então Cleon começou a projetar residências, introduzindo as formas geométricas, que promoveram uma mudança na linguagem do centro histórico, onde predominava a arquitetura colonial luso-brasileiro.

Cleon Furtado inovou e ousou, divulgando a arquitetura moderna em São Luís através de seus inúmeros projetos de residências modernistas, motivado pelas ideias do arquiteto alemão Mies Van der Rohe e sua máxima “less is more”, retirando os excessos e valorizando a forma pura. (PFLUEGER, 2008, 2016)

*“Só quem cria as coisas são os gênios e são poucos, a grade maioria dos arquitetos se inspiram nas grades obras”
Cleon Furtado.*

Comenda de Honra e Reconhecimento “Cleon Furtado”

HOMENAGIADOS

MARCIA TEREZA CAMPOS MARQUES, arquiteta e urbanista, mestre em urbanismo pela UFPE, doutora em urbanismo pela UFRJ e professora da UEMA, recebeu a medalha de honra e reconhecimento “Cleon Furtado”



HOMENAGIADOS

LÚCIO DE RESENDE ARAÚJO, arquiteto e urbanista em 1985, pioneiro na implantação de Autocad em projetos, servidor público de 1988 até o ano de 2004, em funções como diretor de fiscalização da SEMURH, arquiteto, fiscal de obras e representante em comissões junto aos órgãos do IPHAN e Patrimônio.



Premiação “Amigos da Arquitetura”

HOMENAGEADOS – Órgãos de Licenciamento e Aprovação de Projetos e Obras no MA



Major Thaina do Comando Operacional Especializado do Corpo de Bombeiros Militar do Maranhão (COEBM)



Luís Eduardo Longhi Superintendente de Proteção ao Patrimônio Histórico, Artístico e Paisagístico do Maranhão – SPPHAP



Ricardo Pestana, representante do Instituto do Patrimônio Histórico e Artístico Nacional IPHAN/MA.



Karla Lima, representando a Secretaria Municipal do Meio Ambiente - SEMMAM



Verônica Pires representando a Secretaria Municipal de Inovação, Sustentabilidade e Projetos Especiais SEMISPE



Erica Garreto do Instituto da Cidade, Pesquisa e Planejamento Urbano e Rural – INCID.

Premiação “Amigos da Arquitetura”

HOMENAGEADOS – Instituições de Ensino e Conselhos



Coordenadora e do Cursos de Arquitetura e Urbanismo Agnes Thompson



Raoni Muniz, representando o Centro Universitário Dom Bosco - UNDB



Emilly Silva, representando a Faculdade Vale do Aço -FAVALE.



Grete Pflueger, representando a Universidade Estadual do Maranhão - UEMA



Andréia Câmara, representando o Faculdade Pitágoras



Ismael Veras, Presidente do Conselho Regional de Corretores Imobiliários do Maranhão CRECI-MA

Eventos e Reuniões



Reunião com Escritórios de Arquitetura e Urbanismo

O CAU/MA, juntamente com o SEBRAE se reuniu com um grupo formado por representantes de escritórios de Arquitetura e de mais três segmentos da cadeia. A idéia é contribuir com o setor, levando tecnologia, inovação, empreendedorismo e implementando a cultura da cooperação.

Live: Cuscuz com Acústica

O CAU/MA em parceria com a SOBRACNE, representados respectivamente por Sanadja Medeiros e Sérgio Silva apresentaram a LIVE - Qual a importância da acústica em salas de aula com metodologia híbrida?

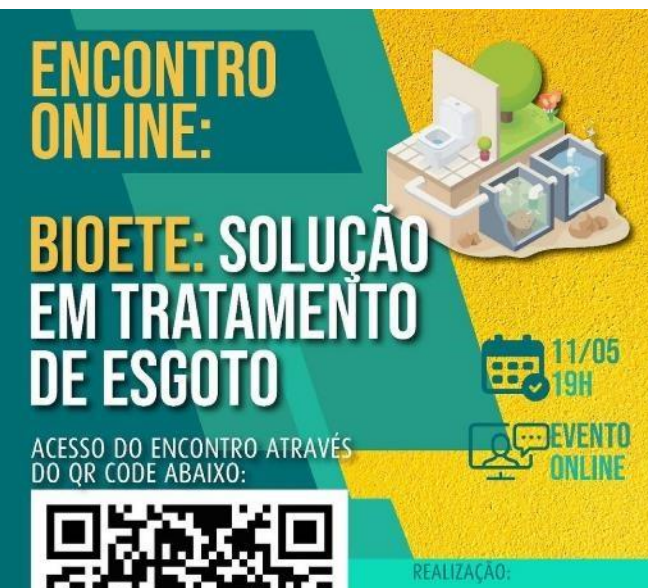

Encontro Online “BIOETE SOLUÇÃO EM TRATAMENTO DE ESGOTO”

O objetivo do encontro foi aproximar os profissionais da arquitetura e urbanismo com soluções inovadoras de Estações de Tratamento de Esgoto (ETE) que se adaptam facilmente ao uso doméstico, condomínios horizontais e verticais, hospitais, escolas, ...Com eficiência e sustentabilidade no mesmo processo

PALESTRA: Do aprendizado ao empreendedorismo

A convite da FAVALE – Faculdade Vale do Aço em Acailândia-MA, o Presidente do CAU/MA, Hermes Fonseca proferiu palestra ao curso de Arquitetura e Urbanismo onde apresentou a atribuições legais da autarquia na defesa da sociedade e na valorização da arquitetura e urbanismo bem como os desafios da profissão.



5

Resultados e Desempenho das Áreas Especiais de Gestão



Declaração dos Titulares da área de Orçamento e Planejamento Estratégico

Declaração do Gerente Geral

“O acompanhamento do Planejamento Estratégico do CAU/MA é constante e periódico. Com o auxílio dos membros das Comissões Ordinárias, principalmente, os da COAPF do CAU/MA, conseguimos avançar nas análises dos resultados e no encaminhamento das alterações necessárias. A busca por se atingir as metas estabelecidas é cotidiana, envolvendo todos os funcionários e conselheiros deste Conselho. Este Relatório de Gestão Integrado demonstrará o trabalho realizado e acompanhado em relação ao Planejamento Estratégico, seus resultados e as atividades desenvolvidas.

Luís Fernando Silva Cutrim – Gerente Geral

Declaração do Gerente Adm. e Financeiro

“A Gestão Financeira do CAU/MA vem constantemente demonstrando ser efetiva, eficiente e eficaz, como apontado nos resultados alcançados e demonstrados neste Relatório de Gestão Integrado, assim como nas projeções das receitas, ou com o trabalho de recuperação de crédito, realizado por nossa equipe em busca da diminuição nas taxas de inadimplência. Sempre com apresentação e implantação de diversos projetos e processos ou na busca da exigência dos cumprimentos das normas e legislações pertinentes, as checagens constantes e os controles dos gastos.”

Marcelo A. O. Belém – Gerente Adm. e Financeiro

Projeções das Receitas de Arrecadação

Após análise dos índices de indexação de preços previstos pelos órgãos do governo e de dados fornecidos pelo Instituto Brasileiro de Geografia e Estatística (IBGE), o CAU/BR adotou através de Ato Declaratório nº 12 de 20/12/2019, os valores de anuidades, RRT e demais taxas a serem cobradas pelo Conselho no exercício de 2022

	ANUIDADES	RRT
2022	R\$ 634,04	R\$ 108,69
2021	R\$ 571,41	R\$ 97,95

COMPOSIÇÃO DAS RECEITAS DO CAU/MA

RECEITAS CORRENTES



Anuidade Pessoa Física



Anuidade Pessoa Jurídica



Registro de Responsabilidade e Técnica (RRT)



Receitas de Aplicações Financeiras



Taxas e Multas



Outras Receitas como emolumentos, restituições, multas de infração, doação em espécie

RECEITAS DE CAPITAL



Receitas de exercícios anteriores (superávit financeiro)



Outras receitas de capital, como doação de bens imóveis, móveis

RECEITA DE TRANSFERÊNCIAS



Transferências “Fundo de apoio as CAU’s Básicos”

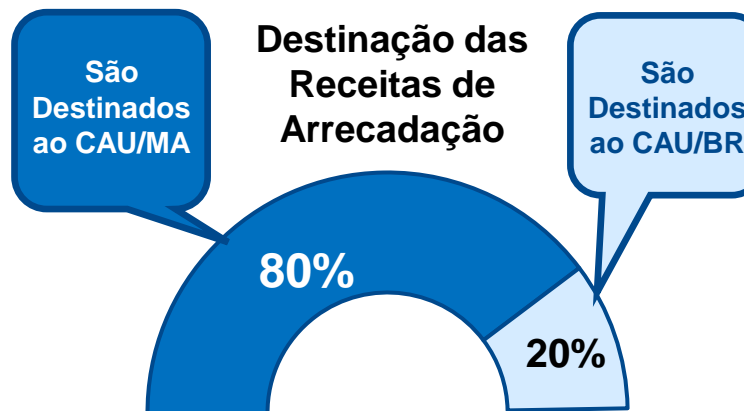

A gestão orçamentária e financeira é feita através do acompanhamento dos projetos e atividades contidos no Plano de Ação e Orçamento do CAU/MA dentro do planejamento efetuado e aprovado no que compete ao exercício de 2022. As Receitas são previstas de acordo com estudo feito com o quantitativo de profissionais registrados ativos e o percentual de perdas com créditos de liquidação duvidosa. As aplicações financeiras e demais receitas têm acompanhamento diário tanto das contas bancárias como no SICCAU e no SISCANT por meio de registros diários.

▶ DAS RECEITAS

As Diretrizes para elaboração do Plano de Ação e Orçamento 2022, aprovado em Plenário pelo CAU/BR, são as responsáveis pela apresentação dos valores previstos das receitas nos CAU/UFs.

As receitas do CAU/MA são divididas em:

- Receitas Correntes
 - * Receitas de Contribuições
 - Anuidades PF e PJ;
 - Anuidades de Exercícios Anteriores PF e PJ;
 - * Receitas de Serviços
 - RRT – Registro de Responsabilidade Técnica;
 - Emolumentos com Certidões
 - * Receitas Financeiras (Taxas e Multas)
 - Juros de Mora;
 - Atualização Monetária;
 - * Transferências Correntes;
 - Com Fundo de apoio aos CAU-Básicos
 - * Outras Receitas Correntes
 - Multas de Infrações;
 - Restituições.
- Receitas de Capital.
 - * Saldo de Exercícios Anteriores (Superávit Financeiro)
 - * Outras Receitas

Distribuição das receitas:

RECEITAS CORRENTES: Constituída pelas receitas de contribuições, de serviços, financeiras, de transferências e outras, quando destinadas a atender as despesas e outros serviços.

RECEITA DE CAPITAL: São receitas que aumentam as disponibilidades financeiras da instituição e não provocam efeito sobre o patrimônio líquido. São exemplos: Operações de Crédito, Alienação de Bens, Amortização de Empréstimos, Transferências de Capital, outras Receitas de Capital.

É vedada a aplicação da receita de capital derivada da alienação de bens e direitos que integram o patrimônio público para o financiamento de despesa corrente, salvo se destinada por lei ou Resolução aos regimes de previdência social, geral e próprio dos servidores públicos

Inicialmente, o orçamento do CAU/MA para 2022 previa arrecadação total na ordem de R\$ 1,65 milhão sendo, R\$ 1,45 milhão de receitas correntes e R\$ 202 mil de receitas de capital, uma variação a maior em 25% quando comparado ao valor orçado em 2021 que foi de R\$ 1,32 milhão.

Na forma do demonstrativo a seguir, as receitas totais arrecadadas pelo CAU/MA durante o exercício de 2022, totalizaram R\$ 1,54 milhão, tendo uma variação negativa frente as receitas orçadas na ordem de 6,6%.

Um fator positivo e que vale aqui ressaltar, foi a arrecadação com RRT que apresentou em 2022 um incremento de 41,77% frente o previsto para o período. Esse fato ocorreu devido a retomada significativa do crescimento da economia do país no segundo semestre, em especial a indústria da construção civil.

DEMONSTRATIVO DAS RECEITAS

Demonstrativo das Receitas (Programado x Realizado)

Receita	Orçado	Arrec. Período	Arrec. Exerc.
RECEITA REALIZADA	1.653.642,98	1.538.225,04	1.538.225,04
RECEITA CORRENTE	1.451.051,98	1.538.225,04	1.538.225,04
RECEITAS DE CONTRIBUICOES	769.671,27	611.258,84	611.258,84
ANUIDADES	769.671,27	611.258,84	611.258,84
Pessoa Física - do Exercício	512.036,40	453.985,96	453.985,96
Pessoa Física - do Exercício Anterior	165.818,14	116.061,68	116.061,68
Pessoa Jurídica - do Exercício	40.883,16	23.711,72	23.711,72
Pessoa Jurídica - do Exercício Anterior	50.933,57	17.499,48	17.499,48
RECEITA DE SERVIÇOS	489.800,62	685.362,70	685.362,70
EMOLUMENTOS COM EXPEDIÇÕES DE CERTIDÕES	10.000,00	5.129,66	5.129,66
EMOLUMENTOS COM REGISTRO DE RESPONSABILIDADE TÉCNICA - RRT	479.800,62	680.233,04	680.233,04
FINANCEIRAS	69.648,26	124.418,64	124.418,64
JUROS DE MORA SOBRE ANUIDADES	9.677,51	20.966,23	20.966,23
ATUALIZAÇÃO MONETÁRIA	59.970,75	103.452,41	103.452,41
TRANSFERENCIAS CORRENTES	117.744,25	111.879,59	111.879,59
OUTRAS RECEITAS CORRENTES	4.187,58	5.305,27	5.305,27
MULTAS DE INFRAÇÕES	2.139,65	904,60	904,60
INDENIZAÇÕES E RESTITUIÇÕES	2.047,93	4.400,67	4.400,67
RECEITA DE CAPITAL	202.591,00	-	-
SUPERÁVIT DO EXERCÍCIO CORRENTE	202.591,00	-	-
TOTAL	1.653.642,98	1.538.225,04	115.417,94

DEMONSTRATIVO DAS RECEITAS POR REPRESENTATIVIDADE

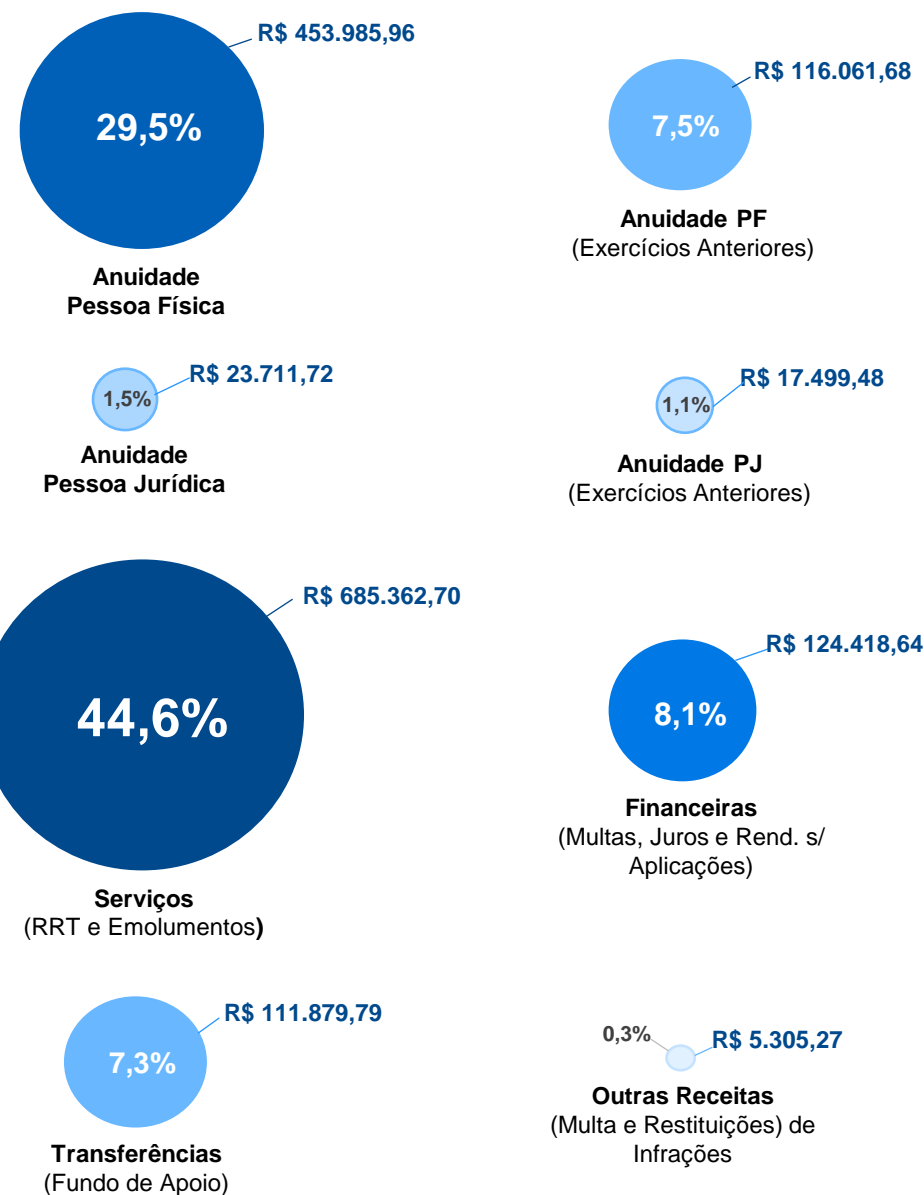

Principais Números da Gestão Financeira

▶ DA RECEITA ARRECADADA

A receita arrecadada até o mês de dezembro de 2022 atingiu o valor de R\$ 1.538.225 que correspondeu a 93% da Receita Orçamentária prevista que foi de R\$ 1.653.643, constatou-se uma arrecadação de R\$ 115.418 menor que a prevista ou 7%.

Receitas do Exercício	Previsto	Realizado
Receitas Correntes	1.451.051,98	1.538.225,04
Receitas de Capital	202.591,00	-
Total das Receitas	1.653.642,98	1.538.225,04
Diferença	- 115.417,94	-7,0%

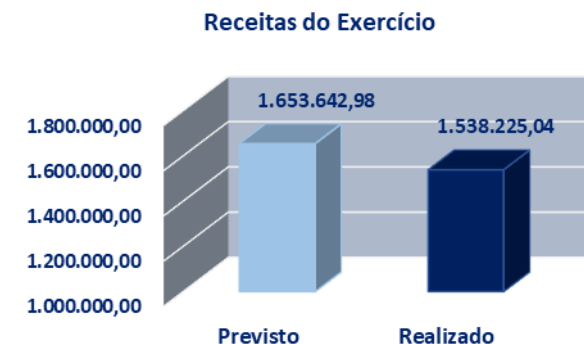

▶ DA RECEITA DE CONTRIBUIÇÃO

A receita arrecadada com anuidades até o mês de dezembro de 2022 atingiu o valor de R\$ 611.258,84, que correspondeu a 79,4% da Receita prevista que foi de R\$ 769.671,27. Nota-se que a arrecadação com anuidades de exercícios anteriores representam 21,85% do total das receitas de contribuição realizadas e 8,68% do total das receitas correntes realizadas para o exercício, totalizando uma arrecadação de R\$ 133.561,16.

Receitas de Contribuição	Previsto	Realizado
Anuid. Do Exercício PF e PJ	552.919,56	477.697,68
Anuid. Exerc. Anteriores PF e PJ	216.751,71	133.561,16
Total das Receitas	769.671,27	611.258,84
Diferença	- 158.412,43	-20,6%

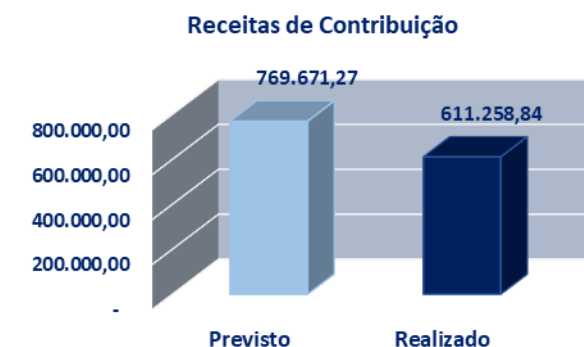

▶ DA RECEITA DE SERVIÇOS

A receita arrecadada com serviços até o mês de dezembro de 2022 atingiu o valor de R\$ 685.362,72, que correspondeu a 139,9% da Receita prevista que foi de R\$ 489.800,62. Nota-se que a arrecadação com RRT foi a principal responsável pelo crescimento da receita total, muito se deu devido a retomada da economia do país, em especial, no segundo semestre de 2022 que reativou a indústria da construção civil.

Receitas de Serviços	Previsto	Realizado
Emolumentos com RRT	479.800,62	680.233,04
Emolumentos com Certidões	10.000,00	5.129,66
Total das Receitas	489.800,62	685.362,70
Diferença	195.562,08	39,9%

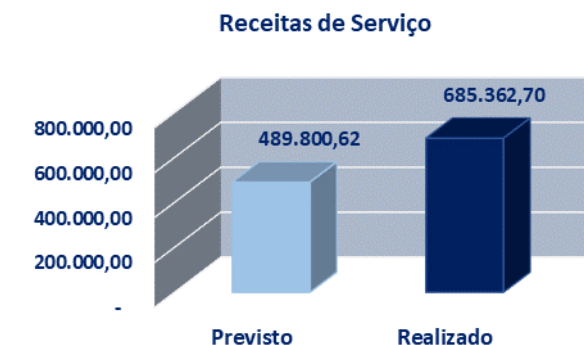

Principais Números da Gestão Financeira

▶ DA RECEITA FINANCEIRA

A receita financeira arrecadada até o mês de dezembro de 2022 atingiu o valor de R\$ 124.418,64, que correspondeu a uma arrecadação superior em 78,6% da Receita prevista que foi de R\$ 69.648,26. É indiscutível que o incremento da receita financeira realizada ocorreu devido a retomada da economia, em especial a construção civil, e os serviços de recuperação de créditos realizados por esse CAU/UF.

Receitas Financeiras	Previsto	Realizado
Juros de Mora	9.677,51	20.966,23
Atualização monetária	59.970,75	103.452,41
Total das Receitas	69.648,26	124.418,64
Diferença	54.770,38	78,6%

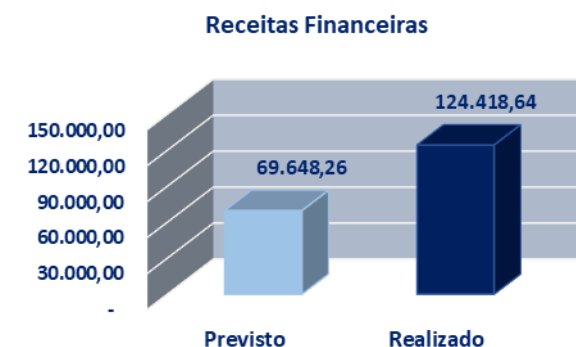

▶ DA RECEITA COM TRANSFERÊNCIAS CORRENTES

A receita com transferências correntes arrecadada até o mês de dezembro de 2022 atingiu o valor de R\$ 111.879,59 que correspondeu a uma arrecadação inferior em 5% da Receita prevista que foi de R\$ 117.744,25.

Receitas de Transferências	Previsto	Realizado
Fundo de apoio aos CAU Básico	117.744,25	111.879,59
Outras Receitas	-	-
Total das Receitas	117.744,25	111.879,59
Diferença	- 5.864,66	-5,0%

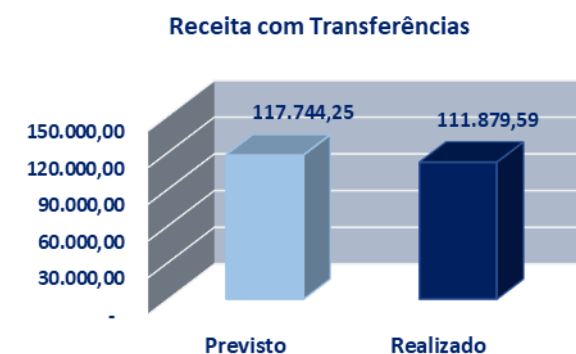

▶ OUTRAS RECEITAS CORRENTES

A arrecadação com outras receitas correntes realizada até o mês de dezembro de 2021 atingiu o valor de R\$ 5.359,46 que correspondeu a uma arrecadação superior em 52,6% da Receita prevista que foi de R\$ 3.976,66.

Outras Receitas Correntes	Previsto	Realizado
Multas de Infração	2.139,65	904,60
Reswtituições	2.047,93	4.400,67
Total das Receitas	4.187,58	5.305,27
Diferença	1.117,69	26,7%



DAS DESPESAS

O CAU/MA tem a execução das suas despesas orçamentárias, conforme o previsto na [Lei nº 4.320/1964](#), em três estágios são: empenho, liquidação e pagamento.

Na reprogramação do CAU/MA para o exercício de 2022 aprovada e homologada pelo CAU/BR, foi orçado para a execução das despesas no exercício o valor de R\$ 1.653.642,98 onde desse valor, foi realizado 95,31% das despesas previstas, totalizando o valor de R\$ 1.576.035,14.

Conforme o demonstrativo ao lado, o CAU/MA distribuiu suas despesas em projetos e atividades respeitando as exigências de uso e limites em rubricas específicas constantes nas “Diretrizes para elaboração dos Planos de Ação e Orçamento dos CAU/UF”, aprovado pelo plenário do CAU/BR para o exercício de 2022.

Segue abaixo, demonstrativo das despesas por categoria econômica.

Categoria Econômica	DESPESAS		
	Reprogramação 2022	Realizado 2022	Varição %
Corrente	1.451.051,98	1.409.546,14	97,1%
Capital	202.591,00	166.489,00	82,2%
Total	1.653.642,98	1.576.035,14	95,31%

Demonstrativo das Despesas (Programado x Realizado)

1. QUADRO GERAL					
P/A/PE P./A./PE.	Denominação	Reprogramação 2022 (A)	Reprogramação com transposição 2022 (B)	Executado 2022 (C)	Execução
					% (E=C/B *100)
A	Reuniões Plenárias do CAU/MA	-	-	-	-
A	Reuniões e Representações das Coissões Permanentes do CAU/MA	-	-	-	-
A	Representação Institucional do CAU/MA	57.544,74	57.331,74	57.315,80	100,0
A	Administrativo do CAU/MA - Manutenção Operacional	781.031,46	771.683,56	719.389,58	93,2
A	Atendimento do CAU/MA - Manutenção Operacional	134.145,02	134.421,33	122.183,75	90,9
A	Fiscalização do CAU/MA - Manutenção do CAU/MA	374.360,45	386.708,33	386.620,85	100,0
A	Comunicação do CAU/MA	42.876,60	46.963,05	46.256,45	98,5
A	Centro de Serviços Compartilhados - CSC Fiscalização	90.338,75	90.338,79	90.338,79	100,0
A	Centro de Serviços Compartilhados - CSC Atendimento	11.540,58	11.540,55	11.540,55	100,0
A	Fundo de Apoio aos CAU/UF	17.749,74	17.749,76	17.749,76	100,0
A	Reserva de Contingência do CAU/MA	28.000,00	374,22	-	-
P	CAU Edifica	49.406,65	52.322,65	47.807,03	91,4
A	Fiscalização do CAU/MA - CAU Rotas	23.766,00	25.711,00	22.184,51	86,3
P	ATHIS - Assistência Técnica em Habitação de Interesse Social	28.238,00	29.053,00	27.738,04	95,5
P	Capacitação de Dirigentes e Colaboradores do CAU/MA	14.645,00	29.445,00	26.910,03	91,4
TOTAL		1.653.642,98	1.653.642,98	1.576.035,14	95,31

* A = Atividade; P = Projeto

Principais Números da Gestão Financeira

O exercício de 2022 teve seu início bastante otimista com expectativa da retomada da economia devido ao avanço da vacinação e da diminuição significativa dos contágios e de vítimas gerados com a pandemia do COVID19. Essas expectativas logo foram se concretizando com o governo apresentando mês a mês crescimento na geração de empregos. Mas, fatores externos impossibilitaram um avanço ainda melhor da economia para o exercício, guerra, crise de combustível e energia, foram responsáveis por um aumento inflacionário em todo o mundo e o Brasil não ficou de fora desse cenário mundial. Mas o Brasil, fez a lição de casa, encerrando o ano com a inflação controlada, com um crescimento no PIP e a indústria da construção civil novamente em crescimento.

Como podemos observar, o CAU/MA obedeceu os gastos estabelecidos para o exercício foi inferior em 7,8% frente o previsto, ocasionado na sua maioria às limitações impostas que impossibilitaram ou reduziram a concretização, da totalidade, de algumas ações.

Segue abaixo, demonstrativo por tipo de despesas (Orçada x Realizada), apresentando o percentual realizado no exercício.

RESUMO POR ELEMENTO DE DESPESA		Orçado	Realiz. Exerc.	% da Despesa Realizada
PROGRAMAÇÃO 2022		1.653.642,98	1.576.035,14	95,3%
Pessoal	Pessoal e Encargos	720.361,84	731.618,32	102%
	Diárias/Funcionários	30.881,00	33.615,00	109%
Material de Consumo		35.221,00	26.099,65	74%
Serviços de Terceiros	Diárias/Conselheiros e Colaboradores	50.220,00	60.345,00	120%
	Passagens	67.875,74	74.881,23	110%
	Serviços Prestados PF e PJ	382.463,33	330.339,08	86%
Transferências Correntes		125.629,07	125.629,10	100%
Reserva de Contingência		14.000,00	0,00	0%
Encargos Diversos		24.400,00	27.018,76	111%
Imobilizado		202.591,00	166.489,00	82%

Despesas (Orçado x Executado)

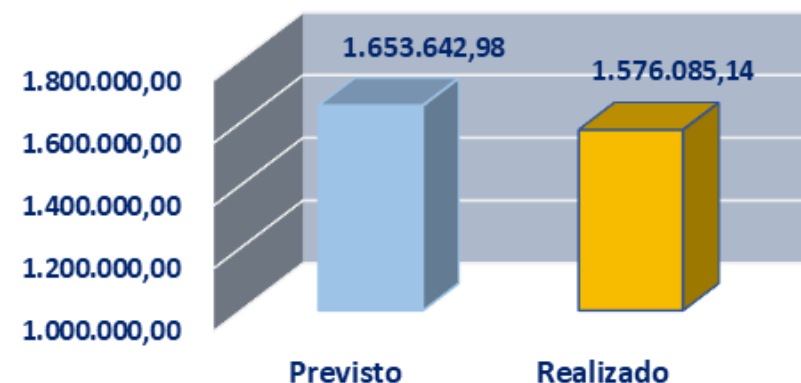

DA EXECUÇÃO ORÇAMENTÁRIA

Execução do Orçamento da Receita e Despesa e do Resultado Orçamentário

Proposta Orçamentária

R\$ 1.653.642,98

Discriminação	Correntes	%	de Capital	%
Receita Orçada	1.451.051,98	100,0%	202.591,00	100%
Receita Arrecadada	1.538.225,04	106,0%	-	-
Diferença da Receita Arrecadada	87.173,06	6,0%	-	-
Despesa Orçada	1.451.051,98	100,0%	202.591,00	100,0%
Despesa Empenhada	1.409.546,14	97,1%	166.489,00	82,2%
Diferença da Despesa Realizada	- 41.505,84	-2,9%	36.102,00	-17,8%
Saldo de Reserva de Contingência	374,22		-	

RESULTADO

Superávit Primário	128.678,90
Déficit Orçamentário	- 37.810,10

DOS LIMITES E APLICAÇÃO DOS RECURSOS

Com a **“Missão”** de Garantir a excelência na formação e qualificação de arquitetos e urbanistas; Garantir o cumprimento de compromissos éticos dos profissionais; Garantir o acesso à arquitetura e ao urbanismo a todos os segmentos da sociedade; Garantir à sociedade a confiança nas atividades executadas pelos profissionais arquitetos e urbanistas e a **“Visão”** de ser referência para a sociedade na busca da melhor qualidade de vida, no exercício da arquitetura e urbanismo; o CAU/MA vem desenvolvendo suas atividades pautadas nos objetivos estratégicos traçados pelo CAU/BR e CAU/UF para o período de 2012/2023, desenvolvidos e aplicados a todos os entes CAU anualmente, através das “Diretrizes para elaboração do Plano de Ação e Orçamento dos CAU/UF e CAU/BR”.

Com base nessas Diretrizes, o CAU/MA possui objetivos específicos de aplicação obrigatória, com limites de percentuais estabelecidos para cumprimento a cada exercício, sobre as RAL-Receitas de Arrecadação Líquida e Receitas Correntes.

Conforme demonstrativo, o CAU/MA apresenta o orçamento e sua execução na apuração da RAL e da Receita Corrente de 2022, bem como as rubricas, seus limites estabelecidos e valores orçados e realizados para o cumprimento das Diretrizes.



BASE DE CÁLCULO	FOLHA DE PAGAMENTO		Reprogramação 2022	Executado 2022	Execução
	A. Pessoal e Encargos (Valores totais)		720.361,84	731.618,32	101,6
	B. Valor total das rescisões contratuais, auxílio alimentação, auxílio transporte, plano de saúde e demais benefícios.		4.880,00	2.539,87	52,0
	C. Receitas Correntes		1.451.051,98	1.538.225,04	106,0

LIMITES		Reprogramação 2022	Executado 2022	Execução
Despesas com Pessoal (máximo de 60% sobre as Receitas Correntes)	Valor	715.481,84	729.078,45	101,9
	%	49,3%	47,4%	(1,9)
Capacitação (mínimo de 2% e máximo de 4% da Folha de Pagamento)	Valor	14.645,00	26.910,03	183,7
	%	2,0%	3,7%	1,6

BASE DE CÁLCULO	APLICAÇÕES DE RECURSOS		Reprogramação 2022	Executado 2022	Execução (%)
	1. Receita de Arrecadação Total		1.304.120,15	1.355.920,08	104,0
	2. Recursos do fundo de apoio (CAU Básico)		117.744,25	111.879,59	95,0
	3. Soma (1+2)		1.421.864,40	1.467.799,67	103,2
	4. Aportes ao Fundo de Apoio		17.749,74	17.749,76	100,0
	5. Receita da Arrecadação Líquida (RAL = 3 - 4)		1.404.114,66	1.450.049,91	103,3

BASE DE CÁLCULO	LIMITES		Reprogramação 2022	Executado 2022	Execução
	Fiscalização (mínimo de 15% do total da RAL)	Valor	488.465,20	499.144,15	102,2
		%	34,8%	34,4%	(0,4)
	Atendimento (mínimo de 10% do total da RAL)	Valor	145.685,60	133.724,30	91,8
		%	10,4%	9,2%	(1,2)
	Comunicação (mínimo de 3% do total da RAL)	Valor	42.876,60	46.256,45	107,9
		%	3,1%	3,2%	0,1
	Patrocínio (máximo de 5% do total da RAL)	Valor	-	-	-
		%	0,0%	0,0%	-
	Objetivos Estratégicos Locais (mínimo de 6% do total da RAL)	Valor	237.968,85	227.787,78	95,7
		%	16,9%	15,7%	(1,2)
	Assistência Técnica (mínimo de 2% do total da RAL)	Valor	28.238,00	27.738,04	98,2
		%	2,0%	1,9%	(0,1)
	Reserva de Contingência (até 2% do total da RAL)	Valor	28.000,00	-	-
		%	2,0%	0,0%	(2,0)

► Apresentação

O CAU/MA durante o exercício de 2022 realizou gastos com pessoal que totalizaram R\$ 729.078,45 com salários e encargos sociais. Verificou-se uma destinação de 47,4% das receitas correntes para essa despesa, dentro do limite máximo previsto e aprovado para o exercício que foi de 54,9%, e abaixo do máximo recomendado pelas diretrizes do CAU/BR que é de 55%.

Em 2022, o CAU/MA finalizou o exercício contando com 10 funcionários sob o regime celetista de livre provimento e demissão. A força de trabalho do CAU/MA encontrava-se distribuídas nos seguintes departamentos: 40% atuando junto ao Setor de Fiscalização, 20% atuando junto ao Setor de Atendimento e 40% junto ao Setor Administrativo e Financeiro. O CAU/MA conta ainda com 09 conselheiros efetivos e 08 suplentes eleitos para a gestão 2021-2023 onde atuam nas comissões ordinárias e participando direta ou indiretamente de diversas ações do conselho. Os cargos ocupados e distribuídos no CAU/MA são compostos de: 05(cinco) cargos de nível superior, 03(três) cargos de nível médio técnico e 02(dois) cargos de nível médio normal.

O CAU/MA não possui “Despesas com Pessoal Inativos ou Pensionistas”. Devido a sua criação ter ocorrido em Dezembro/2010 conforme Lei 12.378/2020, e o efetivo início das atividades no estado ter ocorrido somente no exercício de 2012, não há motivações até o momento para a realização dessa despesa.

O CAU/MA trabalha na implantação de um formato de capacitação que permita o compartilhamento de conhecimentos através da disseminação da informação para com os demais funcionários cuja informação é de interesse e correlata com as atividades desenvolvidas. No tocante, o CAU/MA tem para o período de 2021/2022, o início de trabalhos para análise e de estudos de viabilidades para a criação e implantação do PCCR - Plano de Cargos, Carreiras e Remuneração.



Imagem: Licença livre

► Perfil do Quadro de Pessoal

DESPESAS COM PESSOAL

O CAU/MA apresentou com “Despesa com Pessoal” em 2022 um total de R\$ 729.078,45, um aumento de 7% frente ao exercício anterior.

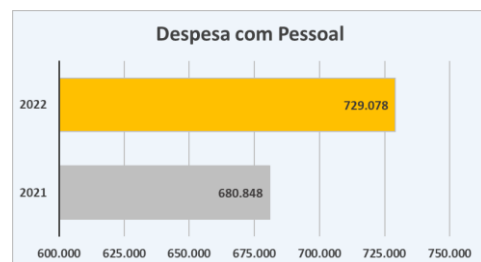

DISTRIBUIÇÃO DE LOTAÇÃO EFETIVA

Como demonstrado, o CAU/MA possui 10 funcionários vinculados ao órgão, sendo 06 lotados da Área Fim e 04 lotados na Área Meio, sem alterações frente ao exercício de 2021.

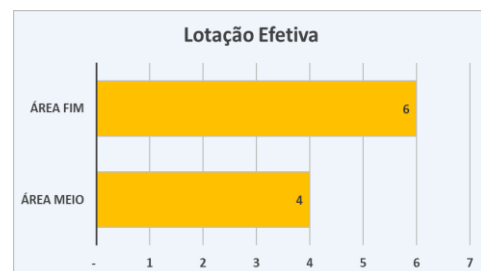

DISTRIBUIÇÃO GÊNERO

Conforme demonstrado, o corpo funcional do CAU/MA apresentava-se com uma divisão por gênero em 70% de homens e de 30% de mulheres, não possuindo deficientes em seu quadro.



INGRESSOS EGRESSOS

Como demonstrado, o número de empregados do CAU/MA em 2022 permaneceu inalterado porém, com ocorrência de ingressos e egressos. .



ESCOLARIDADE

Apesar de 50% dos cargos ocupados exigirem apenas nível médio, 80% dos colaboradores possuem nível superior completo.

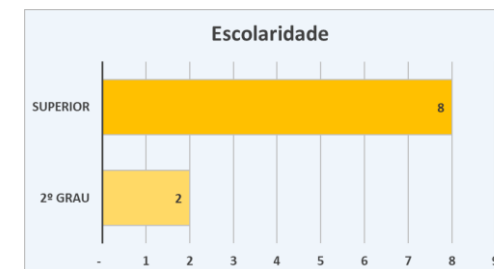

FAIXA SALARIAL

Com base no salário mínimo nacional, o CAU/MA apresentou, conforme demonstrado, a seguinte distribuição salarial: 05 funcionários recebem até 3 salários mínimos, 1 de 3 a 5, e 4 acima de 5 salários mínimos.

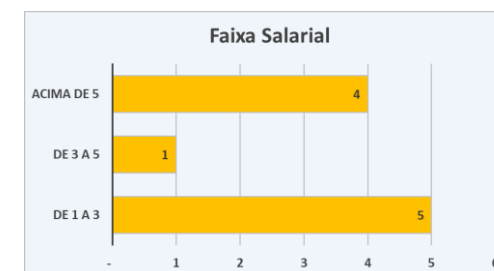

CARGOS E MERITOCRACIA

O CAU/MA não possui um modelo baseado em meritocracia, talvez, por ser um conselho com poucos anos de existência não tendo inserido, até o momento, em seu planejamento esse método, sendo pela pouca experiência ou por simplesmente não saber como implantar.

Cargo	Qtde	Carga Horária
Gerências	3	6h/dia
Coordenador	1	6h/dia
Analista Fiscal	1	6h/dia
Auxiliar Técnico	2	6h/dia
Assistente	2	6h/dia
Auxiliar	1	6h/dia

* <https://transparencia.cauma.gov.br/> (aba Servidores)

Apresentação

A contratação da administração pública com o particular ou empresa é feita através de licitação que é um procedimento legal do direito administrativo, dentro de parâmetros das normas e regulamentações para este fim. O Direito Administrativo é instrumento utilizado na gestão pública dos negócios do governo, seja de qualquer esfera e suas subsidiárias. O gestor tem que conhecer na íntegra os princípios que o rege, do contrário, cometerá crime de responsabilidade. Sabidamente, que a licitação e contratos públicos pertencem ao ordenamento do Direito Administrativo de forma conjunta.

A licitação é um procedimento administrativo e têm como base o artigo 37, inciso XXI, da Constituição Federal do Brasil de 1988 e a Lei Geral de Licitações nº 8.666 de 21.06.1993, que são as formas competentes do gestor público realizar processo licitatório e, posteriormente, contratar com empresas ou particular. Logo, observando algumas exceções em que a lei permite ao administrador público contrate de forma direta sem licitação. O contrato administrativo é celebrado formalmente com as instituições públicas através de licitações, respeitando as cláusulas exorbitantes, que é a predominância do Poder Público sobre o particular.

Despesas por Modalidade de Licitação

Modalidade Contratação	Despesa Paga						Despesa Liquidada					
	2022			2021			2022			2021		
	Qtd.	Valor	%	Qtd.	Valor	%	Qtd.	Valor	%	Qtd.	Valor	%
1. Modalidade de Licitação (a+b+c+d+e+f+g+h+r) - TOTALIZADOR												
a) Convite	4	147.900,00	9,38	20	84.700,00	6,84	2	147.900,00	9,39	3	84.700,00	6,85
Sub-Total	4	147.900,00	9,4	20	84.700,00	6,8	2	147.900,00	9,4	3	84.700,00	6,9
2. Contratações Diretas (i+j) - TOTALIZADOR												
i) Dispensa	0	0,00	0	0	0,00	0	0	0,00	0	0	0,00	0
j) Inexigibilidade	0	0,00	0	0	0,00	0	0	0,00	0	0	0,00	0
Sub-Total	0	0,00	0,0	0	0,00	0,0	0	0,00	0,0	0	0,00	0,0
3. Regime de Execução Especial - TOTALIZADOR												
k) Suprimento de Fundos	19	9.325,72	0,59	26	12.552,42	1,01	10	9.325,72	0,59	14	12.552,42	1,02
Sub-Total	19	9.325,72	0,6	26	12.552,42	1,0	10	9.325,72	0,6	14	12.552,42	1,0
4. Pagamento de Pessoal (l+m) - TOTALIZADOR												
l) Pagamento em Folha	37	427.142,22	27,1	0	0,00	0	4	427.142,22	27,12	0	0,00	0
m) Diárias	0	0,00	0	0	0,00	0	0	0,00	0	0	0,00	0
Sub-Total	37	427.142,22	27,1	0	0,00	0,0	4	427.142,22	27,1	0	0,00	0,0
5. Outros												
n) Outros	887	991.667,20	62,92	824	1.141.285,46	92,15	262	990.476,14	62,89	195	1.138.547,55	92,13
Sub-Total	887	991.667,20	62,9	824	1.141.285,46	92,2	262	990.476,14	62,9	195	1.138.547,55	92,1
Total Geral		1.576.035,14	100	870	1.238.537,88	100	278	1.574.844,08	100	212	1.235.799,97	100

- [Despesa por Modalidade de Licitação \(link\)](#)

Apresentação

Conformidade Legal

O CAU/MA não possui área específica responsável pela gestão de TI. Em conjunto com o CAU/BR, o CAU/MA conta com o atendimento do **Centro de Serviços Compartilhados-CSC**, conforme definido na Resolução n. 92 do CAU/BR, de 10 de outubro de 2014, que gera uma série de vantagens para os CAU/UF e para a comunidade dos arquitetos e urbanistas como a melhor prestação de serviços em todo o país e de maneira uniformizada; com economia de escala na compra de tecnologias e treinamento dos atendentes; e com facilidade de atualização tecnológica, uma vez que o mesmo sistema é utilizado em todas as unidades da federação.

O CSC leva em consideração as regras e diretrizes estabelecidas ou referenciadas pelo Governo Federal, órgãos de controle, padrões internacionais para a manutenção dos serviços de TI, além de obedecer às normas estabelecidas em seus normativos internos.

Os custos são compartilhados entre o CAU/BR e os CAU/UF, em conformidade com as obrigações respectivas estabelecidas pela Lei 12.378/2010.

A estrutura de Tecnologia compreende os seguintes serviços:

- a) Sistemas de Informação e Comunicação dos Conselhos de Arquitetura e Urbanismo:
 - Corporativo e Ambiente aos Profissionais (SICCAU);
 - Sistema de Informação Geográfica (IGEO);
 - Rede Integrada de Atendimento (RIA);
 - Serviço de DATA CENTER;
 - Portal da Transparência
 - informações contábeis e gerenciais internas do CAU (Sistemas IMPLANTA)

A gestão de TI no âmbito dos Conselhos de Arquitetura e Urbanismo dos Estados é feita de forma centralizada pelo CAU/BR, conforme definido na PGTI do CSC, e tem por finalidade “assegurar o alinhamento de práticas de governança de gestão e de uso da TI com as estratégias e finalidades do Conselho.



► Apresentação

Para o controle do patrimônio, o CAU/MA utiliza um sistema de gestão de bens patrimoniais. Os bens adquiridos são lançados e lotado nas respectivas áreas, sendo realizada sua depreciação e controle de baixa nos períodos legais exigidos. No ano de 2022 não houve desfazimento de bens do Conselho de Arquitetura e Urbanismo do Maranhão.

Conformidade Legal

Para assegurar a conformidade legal da gestão patrimonial, o Conselho de Arquitetura e Urbanismo do Maranhão, observa e aplica as Leis nº 8.666/1993, nº 8.429/92 e nº 4.320/64; o Decreto-lei nº 200/67; a Instrução Normativa nº 205/88; a Lei Complementar nº 101/200 e os demais instrumentos legais que regem a gestão patrimonial na Administração Pública Federal, dentre outros.

Os critérios e procedimentos adotados pelo CAU/MA são os estabelecidos pelas Normas Brasileiras de Contabilidade Aplicada ao Setor Público NBC T 16.9 e NBC T 16.10, publicadas pelas Resoluções CFC nº 1.136/2008 e 1.137/2008, respectivamente, para tratamento contábil da depreciação, da amortização e da exaustão de itens do patrimônio e avaliação e mensuração de ativos e passivos da unidade.



Balancetes Analítico do Patrimônio do CAU/MA Exercício 2022

Balancete Analítico do Patrimônio - Bem Móvel

01/01/2022 a 31/12/2022

Código	Conta	Saldo Inicial	Acréscimos	Decréscimos	Saldo Final
1.2.3.1.1.01	Móveis e Utensílios	65.719,49	0,00	0,00	65.719,49
1.2.3.1.1.02	Máquinas e Equipamentos	20.934,00	7.596,00	0,00	28.530,00
1.2.3.1.1.04	Utensílios de Copa e Cozinha	749,00	0,00	0,00	749,00
1.2.3.1.1.05	Veículos	76.000,00	138.000,00	0,00	214.000,00
1.2.3.1.1.06	Equipamentos de Processamento de Dados	74.674,30	20.893,00	0,00	95.567,30
Totais:		238.076,79	166.489,00	0,00	404.565,79

- [Balancete Analítico de Bens Móveis \(link\)](#)

Balancete Analítico do Patrimônio - Bem Imóvel

Período: 01/01/2022 a 31/12/2022

Código	Conta	Saldo Inicial	Acréscimos	Decréscimos	Saldo Final
1.2.3.2.1.03	Salas	180.000,00	0,00	0,00	180.000,00
Totais:		180.000,00	0,00	0,00	180.000,00

- [Balancete Analítico de Bens Imóveis \(link\)](#)

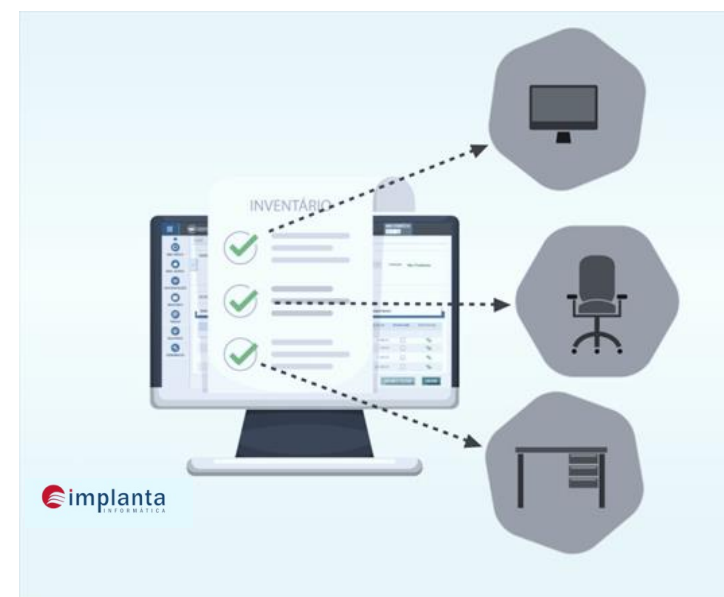

► Apresentação

A gestão de custos do CAU/MA é efetuada em consonância com as diretrizes orçamentárias, realizadas por centro de custos distribuídos entre Projetos e Atividades vinculados aos objetivos estratégicos, conforme o mapa estratégico do CAU.

O acompanhamento é realizado de forma mensal, tanto pelo CAU/MA quanto pela área da contabilidade do CAU/BR, no intuito de identificar possíveis desvios no seu curso, sendo os mesmos relatados quando identificados. Do surgimento da necessidade, são realizados ajustes contábeis, bem como realizada transposições mediante solicitação das instâncias competentes.

Ao longo do exercício, necessidades que venham a surgir que necessitem de inclusão ou exclusão de despesas ou até alteração do valor do orçamento, são realizadas reformulações orçamentárias, quantas necessárias, que deverão obrigatoriamente serem aprovadas pela Comissão de Finanças e pelo Plenário do CAU/MA e após, serem homologadas junto ao CAU/BR.

Após a aprovação do plano de ação, os projetos e atividades são agrupados por centros de custos e suas despesas por natureza de despesas, distinguindo-se despesas correntes e de capital, bem como os custos fixos e variáveis, permitindo o acompanhamento das projeções das despesas na elaboração do plano de ação daqueles projetos e/ou atividades que darão continuidade no próximo exercício.

Todos os projetos e atividades são cadastrados no sistema Implanta-SISCONT.NET, e suas despesas alocadas em contas contábeis específicas para assim a área competente possa emitir os empenhos, liquidações e pagamentos das contratações e aquisições realizadas e destinadas a cada um dos projetos e atividades ao qual se destinam.

Sendo assim, a gestão dos custos passa a ser acompanhada diariamente mediante o acompanhamento dos pagamentos e os seus processos de origem

Sendo assim, a gestão dos custos passa a ser acompanhada diariamente mediante o acompanhamento dos pagamentos e os seus processos de origem

Todos os projetos e atividades são cadastrados no sistema Implanta-SISCONT.NET, e suas despesas alocadas em contas contábeis específicas para assim a área competente possa emitir os empenhos, liquidações e pagamentos das contratações e aquisições realizadas e destinadas a cada um dos projetos e atividades ao qual se destinam.

Sendo assim, a gestão dos custos no CAU/MA é acompanhada diariamente através dos processos de origem das despesas o os pagamentos a eles destinados.



Imagem: Licença livre

► Apresentação



Imagem: Licença livre

O CAU/MA VEM ADOTANDO AS SEGUINTE AÇÕES PARA REDUÇÃO DE CONSUMO DE RECURSOS NATURAIS



Pelas características do Conselho, onde sua atividade é praticamente de caráter administrativo, um dos recursos mais utilizado é o papel. Para evitar o desperdício de materiais são priorizados os trâmites processuais na forma eletrônica, evitando excesso de impressões;



Conscientização dos funcionários com campanhas internas de consumo consciente de água e energia. Adesivos fixados em bebedouros com os avisos de adote uma garrafinha ou um copo, para evitar a utilização de copos descartáveis;



Modernização de sistemas elétricos e troca de iluminação. Fiações antigas ou mal feitas tendem a aumentar o consumo de energia elétrica. O mau dimensionamento da corrente elétrica que passa nos fios também pode comprometer bastante a segurança e o consumo de energia.

6

Informações Orçamentárias, Financeiras e Contábeis



Demonstrações Contábeis



Imagem: Licença livre

Nesta seção faz-se a apresentação dos informativos e demonstrativos contábeis, dos resultados orçamentários, financeiros e balanços patrimoniais apurados no exercício de 2022. Ainda, é detalhada as técnicas e normativas adotadas na contabilização das contas do CAU/MA.

A partir de 1º de janeiro de 2012 a contabilidade do Conselho de Arquitetura e Urbanismo do Estado do Maranhão passou a ser elaborada com base nas Normas Brasileiras de Contabilidade Aplicadas ao Setor Público (NCASP). As demonstrações contábeis são ainda elaboradas em conformidade ao que regulamenta a Parte V – Demonstrações Contábeis do Manual de Contabilidade Aplicada ao Setor Público, da Secretaria do Tesouro Nacional (STN).

Destaca-se a demonstração das medidas para adoção de critérios e procedimentos estabelecidos pelas Normas Brasileiras de Contabilidade Aplicada ao Setor Público NBC T 16.9 e NBC T 16.10, publicadas pelas Resoluções CFC nº 1.136/2008 e 1.137/2008, respectivamente, para tratamento contábil da depreciação, da amortização e da exaustão de itens do patrimônio e avaliação e mensuração de ativos e passivos da unidade, observando-se ainda as disposições do Manual de Contabilidade Aplicada ao Setor Público da Secretaria do Tesouro Nacional ou outra norma, quando pertinente.

ACOMPANHAMENTO DA GESTÃO



Imagem: Licença livre

Demonstrações Contábeis

Balço Patrimonial

Balço patrimonial é um relatório que elenca todos ativos e passivos de uma empresa. Ou seja, todos os seus bens e fontes de recursos (ativos), bem como dívidas, direitos e obrigações (passivos).

É um levantamento que detalha a situação financeira do negócio em determinado período, que lista todos os ativos, passivos, dinheiro que a empresa deve e o valor de seu patrimônio líquido. O balanço é um dos levantamentos mais essenciais para uma boa gestão financeira. Mas na prática, ele lista tudo que seu negócio possui e o que deve.

RESULTADO FINANCEIRO

Na análise procedida no Balço Patrimonial do mês de dezembro de 2022 verificou-se que o CAU/MA passou com um Superávit Financeiro no valor de R\$ 209.765,15 conforme demonstramos:

RESULTADO FINANCEIRO	2022	2021
Saldo Disponível Apurado (Ativo Financeiro)	492.864	532.787
(-) Passivo Financeiro	(283.098)	(152.150)
(=) Superávit Financeiro Apurado	209.765	380.637

- [Balço Patrimonial \(link\)](#)

ATIVO		BALANÇO PATRIMONIAL		PASSIVO	
Especificação	Exercício 2022	Especificação	Exercício 2022	Especificação	Exercício 2022
ATIVO CIRCULANTE	1.576.830,61	PASSIVO CIRCULANTE	283.098,35		
CAIXA E EQUIVALENTES DE CAIXA	492.863,50	OBRIGAÇÕES TRABALHISTAS, PREVIDENCIÁRIAS E ASSISTENCIAIS A PAGAR A CURTO PRAZO	178.423,87		
CRÉDITOS A CURTO PRAZO	1.079.322,33	EMPRÉSTIMOS E FINANCIAMENTOS A CURTO PRAZO	-		
PROFISSIONAIS E EMPRESAS	889.258,06	FORNECEDORES E CONTAS A PAGAR A CURTO PRAZO	1.358,38		
PROFISSIONAIS E EMPRESAS	2.255.419,44	OBRIGAÇÕES FISCAIS A CURTO PRAZO	-		
(-) PROVISÕES DE CRÉDITOS A CURTO PRAZO	2.065.355,17C	OBRIGAÇÕES DE REPARTIÇÃO A OUTROS ENTES	167,16		
DEMAIS CRÉDITOS E VALORES A CURTO PRAZO	4.644,78	PROVISÕES A CURTO PRAZO	-		
INVESTIMENTOS E APLICAÇÕES TEMPORÁRIAS A CURTO PRAZO	-	DEMAIS OBRIGAÇÕES A CURTO PRAZO	103.148,94		
ESTOQUES	-				
VARIAÇÕES PATRIMONIAIS DIMINUTIVAS PAGAS ANTECIPADAMENTE	-				
ATIVO NÃO-CIRCULANTE	892.203,49	PASSIVO NÃO-CIRCULANTE	831.264,00		
ATIVO REALIZÁVEL A LONGO PRAZO	529.504,13	OBRIGAÇÕES TRABALHISTAS, PREVIDENCIÁRIAS E ASSISTENCIAIS A PAGAR A LONGO PRAZO	-		
CRÉDITOS A LONGO PRAZO	529.504,13	EMPRÉSTIMOS E FINANCIAMENTOS A LONGO PRAZO	-		
DÍVIDA ATIVA TRIBUTÁRIA	529.504,13	FORNECEDORES A LONGO PRAZO	-		
Decorrente de anuidades	529.504,13	OBRIGAÇÕES FISCAIS A LONGO PRAZO	831.264,00		
INVESTIMENTOS	-	PROVISÕES A LONGO PRAZO	-		
IMOBILIZADO	362.699,36	RESULTADO DIFERIDO	-		
BENS MÓVEIS	404.565,79				
BENS IMÓVEIS	180.000,00				
(-) DEPRECIACÃO, EXAUSTÃO E AMORTIZAÇÃO ACUMULADAS	221.866,43C				
INTANGÍVEL	-				
		TOTAL DO PASSIVO	1.114.362,35		

PATRIMÔNIO LÍQUIDO	
Especificação	Exercício 2022
Patrimônio Social e Capital Social	-
Ajuste de avaliação Patrimonial	-
Demais Reservas	-
Resultados Acumulados	1.354.671,75
TOTAL DO PATRIMÔNIO LÍQUIDO	1.354.671,75
TOTAL	2.469.034,10
PASSIVO FINANCEIRO	283.098,35
PASSIVO PERMANENTE	831.264,00
TOTAL	1.354.671,75

ESPECIFICAÇÃO	Exercício 2022	ESPECIFICAÇÃO	Exercício 2022
Saldo do Atos Potenciais Ativos		Saldo do Atos Potenciais Passivos	
Execução de Garantias e Contragarantias Recebidas	-	Execução de Garantias e Contragarantias Concedidas	-
Execução de Direitos Conveniados	-	Execução de Obrigações Conveniadas	-
Execução de Direitos Contratuais	-	Execução de Obrigações Contratuais	88.681,30
Execução de Outros Atos Potenciais do Ativo	-	Execução de Outros Atos Potenciais do Passivo	-
TOTAL	-	TOTAL	88.681,30

Quadro do Superávit/Déficit Financeiro

	Exercício 2022	Exercício 2021
Superávit/Déficit Financeiro = (Total Ativo Financeiro - Total do Passivo)	209.765,15	380.637,44

Balço Orçamentário

O Balço Orçamentário evidencia as receitas e as despesas orçamentárias, detalhadas em níveis relevantes de análise, confrontando o orçamento inicial e as suas alterações com a execução, demonstrando o resultado orçamentário.

O Balço Orçamentário é estruturado de forma a evidenciar a integração entre o planejamento e a execução orçamentária.

DA EXECUÇÃO ORÇAMENTÁRIA

DA RECEITA

A receita Corrente arrecadada até o mês de dezembro de 2022 atingiu o valor de R\$ 1.538.225,04, que corresponde a **106%** da Receita Corrente Orçamentária prevista que é de R\$ 1.451.259,99.

A receita total arrecadada até o mês de dezembro de 2022 atingiu o valor de R\$ 1.538.225,04, que corresponde a **93%** da Receita Corrente Orçamentária prevista que é de R\$ 1.653.850,99.

DA DESPESA

A despesa empenhada até o mês de dezembro de 2022 atingiu o valor de R\$ 1.576.035,14 que corresponde a **95,3%** da Despesa Orçamentária prevista que é de R\$ 1.653.850,99.

RESULTADO ORÇAMENTÁRIO

Comparando a Receita Arrecadada com a Despesa Realizada até o mês de dezembro de 2022, constatou-se um Déficit Orçamentário no valor de R\$ 37.810.

Balço Orçamentário

RECEITAS ORÇAMENTÁRIAS	PREVISÃO INICIAL	PREVISÃO ATUALIZADA	RECEITAS REALIZADAS	SALDO
RECEITA CORRENTE	1.359.860,57	1.451.051,98	1.538.225,04	87.173,06
RECEITA DE CONTRIBUIÇÕES	694.602,61	769.671,27	611.258,84	- 158.412,43
RECEITA DE SERVIÇOS	479.848,53	489.800,62	685.362,70	195.562,08
FINANCEIRAS	56.850,30	69.648,26	124.418,64	54.770,38
TRANSFERENCIAS CORRENTES	124.511,20	117.744,25	111.879,59	- 5.864,66
OUTRAS RECEITAS CORRENTES	4.047,93	4.187,58	5.305,27	1.117,69
RECEITA DE CAPITAL	56.600,00	202.591,00	-	- 202.591,00
RECURSOS ARRECADADOS EM EXERCÍCIOS ANTERIORES	-	-	-	-
SUB-TOTAL DAS RECEITAS	1.416.460,57	1.653.642,98	1.538.225,04	- 115.417,94
DÉFICIT	-	-	37.810,10	37.810,10
TOTAL	1.416.460,57	1.653.642,98	1.576.035,14	- 77.607,84

DESPESAS ORÇAMENTÁRIAS	DOTAÇÃO INICIAL	DOTAÇÃO ATUALIZADA	DESPESAS EMPENHADAS	DESPESAS LIQUIDADAS	DESPESAS PAGAS	SALDO DOTAÇÃO
DESPESA CORRENTE	1.349.860,57	1.472.777,35	1.409.546,14	1.409.546,14	1.408.355,08	63.231,21
PESSOAL E ENCARGOS	746.403,82	735.845,23	731.618,32	731.618,32	731.618,32	4.226,91
DIÁRIAS	17.161,00	33.626,00	33.615,00	33.615,00	33.615,00	11,00
MATERIAL DE CONSUMO	20.600,00	27.551,58	26.099,65	26.099,65	26.099,65	1.451,93
SERVIÇOS DE TERCEIROS - PESSOA FÍSICA	15.900,00	35.665,41	27.023,87	27.023,87	27.023,87	8.641,54
DIÁRIAS	22.275,00	60.350,00	60.345,00	60.345,00	60.345,00	5,00
SERVIÇOS DE TERCEIROS - PESSOA JURÍDICA	341.899,51	423.074,03	378.196,44	378.196,44	377.005,38	44.877,59
ENCARGOS DIVERSOS	25.289,63	31.036,00	27.018,76	27.018,76	27.018,76	4.017,24
TRANSFERÊNCIAS CORRENTES	160.331,61	125.629,10	125.629,10	125.629,10	125.629,10	-
CRÉDITO DISPONÍVEL DESPESA DE CAPITAL	56.600,00	180.491,41	166.489,00	166.489,00	166.489,00	14.002,41
DOTAÇÃO ADICIONAL POR FONTE	10.000,00	374,22	-	-	-	374,22
SUB-TOTAL DAS DESPESAS	1.416.460,57	1.653.642,98	1.576.035,14	1.576.035,14	1.574.844,08	77.607,84
SUPERÁVIT	-	-	-	-	-	-
TOTAL	1.416.460,57	1.653.642,98	1.576.035,14	1.576.035,14	1.574.844,08	77.607,84

• [Balço Orçamentário \(link\)](#)

RESULTADO ORÇAMENTÁRIO	2022	2021
Receita Orçamentária Arrecadada	1.538.225	1.573.546
(-) Despesas Empenhadas	(1.576.035)	(1.238.538)
(=) Superávit/Défict Orç. Apurado	(37.810)	335.008

Demonstrações Contábeis

Balço Financeiro

O Balço Financeiro demonstra as variações financeiras ocorridas no exercício, conseqüente dos ingressos (receitas) e das saídas (despesas), independente, ou não, da execução orçamentária, conjugando os valores disponíveis do balanço anterior com os do exercício encerrado.

O Balço Financeiro é definido de acordo com o Art. 103 da Lei n. 4.320/1964, existindo apenas na contabilidade pública, e diz respeito a tudo que envolve recursos monetários, como:

- receitas e despesas orçamentárias;
- entradas e saídas extraorçamentárias;
- saldos de caixa do exercício anterior e aqueles que vão para o exercício seguinte.

Ele é usado para evidenciar todas as movimentações financeiras do setor público de acordo, também, com a fonte e a destinação de todos os recursos declarados. Todo esse detalhamento é feito para que se entenda o que integra o patrimônio da instituição e sejam destinados a novas despesas.

BALANÇO FINANCEIRO

INGRESSOS	Exercício 2022	Exercício 2021	DISPÊNDIOS	Exercício 2022	Exercício 2021
Receita Orçamentária	1.538.225,04	1.573.545,71	Despesa Orçamentária	1.576.035,14	1.238.537,88
RECEITA REALIZADA	1.538.225,04	1.573.545,71	CREDITO EMPENHADO LIQUIDADADO	1.191,06	2.737,91
RECEITA CORRENTE	1.538.225,04	1.573.545,71	CREDITO EMPENHADO – PAGO	1.574.844,08	1.235.799,97
RECEITAS DE CONTRIBUIÇÕES	611.258,84	603.213,54	DESPESA CORRENTE	1.408.355,08	1.197.980,33
ANUIDADES	611.258,84	603.213,54	PESSOAL	765.233,32	701.336,47
RECEITA DE SERVIÇOS	685.362,70	614.193,91	MATERIAL DE CONSUMO	26.099,65	29.935,44
EMOL. COM EXP. DE CERTIDÕES	5.129,66	7.671,42	SERV. DE TERCEIROS - PESSOA FÍSICA	87.368,87	19.845,00
EMOL. COM REG. DE RESP. TÉCNICA - RRT	680.233,04	606.522,49	SERV. DE TERCEIROS - PESSOA JURÍDICA	377.005,38	319.285,44
FINANCEIRAS	124.418,64	87.190,88	ENCARGOS DIVERSOS	27.018,76	23.767,38
JUROS DE MORA SOBRE ANUIDADES	20.966,23	22.877,22	TRANSFERÊNCIAS CORRENTES	125.629,10	103.810,60
ATUALIZAÇÃO MONETÁRIA	103.452,41	64.313,66	DESPESA DE CAPITAL	166.489,00	37.819,64
MULTAS SOBRE ANUIDADES	38.332,31	44.761,43	INVESTIMENTOS	166.489,00	37.819,64
REM. DE DEP. BANC. E APLAC. FINANCEIRAS	65.120,10	19.552,23			
TRANSFERÊNCIAS CORRENTES	111.879,59	258.900,36			
OUTRAS RECEITAS CORRENTES	5.305,27	10.047,02			
MULTAS DE INFRAÇÕES	904,60	5.359,46			
INDENIZAÇÕES E RESTITUIÇÕES	4.400,67	4.687,56			
Transferências Financeiras Recebidas	-	-	Transferências Financeiras Concedidas	-	-
Recebimentos Extraorçamentários	124.904,79	115.586,99	Pagamentos Extraorçamentários	127.018,45	114.354,67
Inscrição de Restos a Pagar Não Processados	-	-	Pagamentos de Restos a Pagar Não Processados	-	-
Inscrição de Restos a Pagar Processados	1.191,06	2.737,91	Pagamentos de Restos a Pagar Processados	2.737,91	1.508,45
Depósitos Restituíveis e Valores Vinculados	65.196,04	56.591,95	Depósitos Restituíveis e Valores Vinculados	65.660,42	56.591,95
Outros Recebimentos Extraorçamentários	58.517,69	56.257,13	Outros Pagamentos Extraorçamentários	58.620,12	56.254,27
Saldo em espécie do Exercício Anterior	532.787,26	196.547,11	Saldo em espécie para o Exercício Seguinte	492.863,50	532.787,26
Caixa e Equivalente de Caixa	532.787,26	196.547,11	Caixa e Equivalente de Caixa	492.863,50	532.787,26
Depósitos. Rest. Vlr Vinculados	-	-	Depósitos. Rest. Vlr Vinculados	-	-
TOTAL	2.195.917,09	1.885.679,81	TOTAL	2.195.917,09	1.885.679,81

SALDO DISPONÍVEL

O saldo disponível que passou para mês de janeiro de 2022 foi de R\$ 492.863,50 que está demonstrado no Balço Patrimonial do mês de dezembro de 2022.

Caixa e Equivalente a Caixa	2022	2021
Caixa	-	-
Bco. Conta Movimento	10.185,92	36.703,28
Aplicações Financeiras	482.677,58	496.083,98
Saldo em Espécie para o Exercício Seguinte	492.863,50	532.787,26

- [Balço Financeiro \(link\)](#)

DEMONSTRAÇÕES DOS FLUXOS DE CAIXA

A Demonstração do fluxo de caixa (DFC) segundo as Normas internacionais de contabilidade visa auxiliar àquele que se utilizar dos demonstrativos contábeis a avaliar a capacidade de gerar caixa da entidade, bem como verificar como está sendo utilizado.

A DFC permite aos usuários projetar cenários de fluxos futuros de caixa e elaborar análise sobre eventuais mudanças em torno da capacidade de manutenção do regular financiamento dos serviços.

Basicamente o demonstrativo de fluxo de caixa é um documento contábil de extrema importância quando os gestores precisam ter uma posição sobre a análise financeira do empreendimento em um determinado momento.

Resumo do Demonstrativo de Fluxo de Caixa

DEMONSTRAÇÃO DOS FLUXOS DE CAIXA	Exercício 2022	Exercício 2021
FLUXO DE CAIXA LÍQUIDO DAS ATIVIDADES DAS OPERAÇÕES	126.565,24	374.059,79
FLUXO DE CAIXA LÍQUIDO DAS ATIVIDADES DE INVESTIMENTO	-166.489,00	-37.819,64
FLUXO DE CAIXA LÍQUIDO DAS ATIVIDADES DE FINANCIAMENTO	-	-
GERAÇÃO LÍQUIDA DE CAIXA E EQUIVALENTES DE CAIXA	-39.923,76	336.240,15
CAIXA E EQUIVALENTE A CAIXA INICIAL	532.787,26	196.547,11
CAIXA E EQUIVALENTE A CAIXA FINAL	492.863,50	532.787,26

- [Demonstrações de Fluxo de Caixa \(link\)](#)

DEMONSTRAÇÃO DOS FLUXOS DE CAIXA	Exercício 2022	Exercício 2021
FLUXO DE CAIXA DAS ATIVIDADES DAS OPERAÇÕES		
INGRESSOS		
RECEITA CORRENTE	1.538.225,04	1.573.545,71
RECEITAS DE CONTRIBUIÇÕES	611.258,84	603.213,54
RECEITA DE CONTRIBUIÇÕES ANUIDADES	611.258,84	603.213,54
RECEITA DE SERVIÇOS	685.362,70	614.193,91
EMOLUMENTOS COM EXPEDIÇÕES DE CERTIDÕES	5.129,66	7.671,42
EMOLUMENTOS COM REGISTRO DE RESPONSABILIDADE TÉCNICA - RRT	680.233,04	606.522,49
FINANCEIRAS	124.418,64	87.190,88
JUROS DE MORA SOBRE ANUIDADES	20.966,23	22.877,22
ATUALIZAÇÃO MONETÁRIA	103.452,41	64.313,66
MULTAS SOBRE ANUIDADES	38.332,31	44.761,43
REMUNERAÇÃO DE DEP. BANC. E APLICAÇÕES FINANCEIRAS	65.120,10	19.552,23
TRANSFERÊNCIAS CORRENTES	111.879,59	258.900,36
OUTRAS RECEITAS CORRENTES	5.305,27	10.047,02
MULTAS DE INFRAÇÕES	904,60	5.359,46
INDENIZAÇÕES E RESTITUIÇÕES	4.400,67	4.687,56
OUTROS INGRESSOS	123.713,73	112.849,08
DESEMBOLSOS		
DESPESA CORRENTE	1.408.355,08	1.197.980,33
PESSOAL	765.233,32	701.336,47
MATERIAL DE CONSUMO	26.099,65	29.935,44
SERVIÇOS DE TERCEIROS - PESSOA FÍSICA	87.368,87	19.845,00
SERVIÇOS DE TERCEIROS - PESSOA JURÍDICA	377.005,38	319.285,44
ENCARGOS DIVERSOS	27.018,76	23.767,38
TRANSFERÊNCIAS CORRENTES	125.629,10	103.810,60
OUTROS DESEMBOLSOS	127.018,45	114.354,67
FLUXO DE CAIXA LÍQUIDO DAS ATIVIDADES DAS OPERAÇÕES	126.565,24	374.059,79
FLUXO DE CAIXA DAS ATIVIDADES DE INVESTIMENTO	-	-
INGRESSOS	-	-
DESEMBOLSOS	-	-
INVESTIMENTOS	166.489,00	37.819,64
FLUXO DE CAIXA LÍQUIDO DAS ATIVIDADES DE INVESTIMENTO	-166.489,00	-37.819,64
FLUXO DE CAIXA DAS ATIVIDADES DE FINANCIAMENTO	-	-
INGRESSOS	-	-
DESEMBOLSOS	-	-
FLUXO DE CAIXA LÍQUIDO DAS ATIVIDADES DE FINANCIAMENTO	-	-
APURAÇÃO DO FLUXO DE CAIXA DO PERÍODO	-	-
GERAÇÃO LÍQUIDA DE CAIXA E EQUIVALENTES DE CAIXA	-39.923,76	336.240,15
CAIXA E EQUIVALENTE A CAIXA INICIAL	532.787,26	196.547,11
CAIXA E EQUIVALENTE A CAIXA FINAL	492.863,50	532.787,26

DEMONSTRAÇÕES DAS VARIAÇÕES PATRIMONIAIS

A Demonstração das Variações Patrimoniais evidencia as variações verificadas no patrimônio e indica o resultado patrimonial do exercício.

As variações quantitativas são decorrentes de transações no setor público que aumentam ou diminuem o patrimônio líquido.

O resultado patrimonial do período é apurado pelo confronto entre as variações quantitativas aumentativas e diminutivas.

RESULTADO PATRIMONIAL

O CAU/MA apresentou até o mês de dezembro de 2022, um Superávit Patrimonial no valor de R\$ 59.249,04, conforme demonstrado abaixo:

RESULTADO PATRIMONIAL	2022	2021
Variação Patrimonial Aumentativa (Receitas)	3.264.448,04	1.936.877,85
(-) Variação Patrimonial Diminutiva (Despesas)	3.205.199,00	1.529.250,20
(=) Superávit Patrimonial Apurado	59.249,04	407.627,65

VARIAÇÕES PATRIMONIAIS QUANTITATIVAS

Conta	Exercício 2022	Exercício 2021
VARIAÇÃO PATRIMONIAL AUMENTATIVA	3.264.448,04	1.936.877,85
CONTRIBUIÇÕES	2.362.490,14	979.685,10
CONTRIBUIÇÕES SOCIAIS	2.362.490,14	979.685,10
CONTRIBUIÇÕES SOCIAIS	2.362.490,14	979.685,10
EXPLORAÇÃO E VENDA DE BENS, SERVIÇOS E DIREITOS	685.362,70	614.193,91
EXPLORAÇÃO DE BENS DIREITOS E PRESTAÇÃO DE SERVIÇOS	685.362,70	614.193,91
VALOR BRUTO DE EXPLORAÇÃO DE BENS E DIREITOS E PRESTAÇÃO DE SERVIÇOS	685.362,70	614.193,91
VARIAÇÕES PATRIMONIAIS AUMENTATIVAS FINANCEIRAS	99.410,34	73.701,46
JUROS E ENCARGOS DE MORA	8.942,67	11.794,44
JUROS E ENCARGOS DE MORA SOBRE FORNECIMENTOS DE BENS E SERVIÇOS	8.942,67	11.794,44
OUTRAS VARIAÇÕES PATRIMONIAIS AUMENTATIVAS - FINANCEIRAS	90.467,67	61.907,02
MULTAS SOBRE ANUIDADES	90.467,67	61.907,02
TRANSFERÊNCIAS RECEBIDAS	116.280,26	263.587,92
TRANSFERÊNCIAS INTRAGOVERNAMENTAIS	111.879,59	258.900,36
TRANSFERÊNCIAS INTRAGOVERNAMENTAIS	111.879,59	258.900,36
TRANSFERÊNCIAS DAS INSTITUIÇÕES PRIVADAS	4.400,67	4.687,56
TRANSFERÊNCIAS DAS INSTITUIÇÕES PRIVADAS	4.400,67	4.687,56
OUTRAS VARIAÇÕES PATRIMONIAIS AUMENTATIVAS	904,60	5.709,46
DIVERSAS VARIAÇÕES PATRIMONIAIS AUMENTATIVAS	904,60	5.709,46
MULTAS ADMINISTRATIVAS	904,60	5.359,46
VARIAÇÕES PATRIMONIAIS AUMENTATIVAS DECORRENTES DE FATOS GERADORES DIVERSOS	-	350,00
	-	-
	-	-
	-	-
Total das Variações Ativas :	3.264.448,04	1.936.877,85

Conta	Exercício 2022	Exercício 2021
VARIAÇÃO PATRIMONIAL DIMINUTIVA	3.205.199,00	1.529.250,20
PESSOAL E ENCARGOS	772.180,51	704.907,29
REMUNERAÇÃO DE PESSOAL	769.640,64	702.888,19
REMUNERAÇÃO A PESSOAL - RPPS	769.640,64	702.888,19
BENEFÍCIOS A PESSOAL	2.539,87	2.019,10
BENEFÍCIOS A PESSOAL - RPPS	2.539,87	2.019,10
USO DE BENS, SERVIÇOS E CONSUMO DE CAPITAL FIXO	574.856,30	435.149,60
USO DE MATERIAL DE CONSUMO	26.099,65	29.935,44
CONSUMO DE MATERIAL	26.099,65	29.935,44
SERVIÇOS	526.199,07	382.103,73
DIARIAS	93.960,00	38.313,00
SERVIÇOS TERCEIROS - PESSOAS FÍSICAS	10.190,10	14.615,54
SERVIÇOS TERCEIROS - PESSOAS JURÍDICAS	330.333,97	329.175,19
DEPRECIACAO, AMORTIZACAO E EXAUSTAO	22.557,58	23.110,43
DEPRECIACAO	22.557,58	23.110,43
TRANSFERÊNCIAS CONCEDIDAS	125.629,10	103.810,60
TRANSFERÊNCIAS INTRAGOVERNAMENTAIS	125.629,10	103.810,60
TRANSFERÊNCIAS INTRAGOVERNAMENTAIS	125.629,10	103.810,60
DESVALORIZAÇÃO E PERDA DE ATIVOS	808.769,09	284.382,71
REDUÇÃO A VALOR RECUPERAVEL E AJUSTE PARA PERDAS	808.769,09	284.382,71
VARIAÇÃO PATRIMONIAL DIMINUTIVA COM PROVISÃO PARA PERDAS DE CREDITOS	808.769,09	284.382,71
OUTRAS VARIAÇÕES PATRIMONIAIS DIMINUTIVAS	923.764,00	1.000,00
DIVERSAS VARIAÇÕES PATRIMONIAIS DIMINUTIVAS	923.764,00	1.000,00
VARIAÇÕES PATRIMONIAIS DIMINUTIVAS DECORRENTES DE FATOS GERADORES DIVERSOS	923.764,00	1.000,00
Total das Variações Passivas :	3.205.199,00	1.529.250,20

RESULTADO PATRIMONIAL

Déficit do Exercício		
Total	3.264.448,04	1.936.877,85

Superávit do Exercício	59.249,04	407.627,65
Total	3.264.448,04	1.936.877,85

- [Demonstrações das Variações Patrimoniais \(link\)](#)

O escopo desta declaração diz respeito às demonstrações contábeis do CAU/MA tão somente, encerradas em 31 de dezembro de 2022.

A análise da conformidade contábil das demonstrações contábeis e dos atos de gestão é realizada por empresa de auditoria independente, que visa assegurar a integridade, fidedignidade e confiabilidade das informações apresentadas nas demonstrações extraídas do Sistema de Controle, Orçamento e Despesas (Siscont.net), em que são registrados os atos e fatos da gestão orçamentária, financeira e patrimonial.

As demonstrações contábeis foram elaboradas de acordo com as práticas contábeis adotadas no Brasil (BRGAAP), fundamentadas na Lei nº 4.320/64 e em consonância com o Manual de Contabilidade aplicado ao Setor Público, aprovada pela Portaria Conjunta STN/SOF nº 01/14, e Portaria STN nº 700 de 10/12/2014, 8ª edição, e Normas Brasileiras de Contabilidade aplicadas ao setor público conforme NBC TSP ESTRUTURA CONCEITUAL, NBC TSP 07, NBC TSP 11 e NBC TSP 17.

As demonstrações contábeis estão apresentadas em Reais, que também é a moeda funcional da Entidade.

As Demonstrações Contábeis do Conselho de Arquitetura e Urbanismo do Maranhão são compostas por:

- **Balanco Patrimonial** – Demonstra de forma qualitativa e quantitativamente a situação patrimonial da entidade pública, evidenciando os ativos e passivos do CAU/MA, além do Patrimônio Líquido;
- **Balanco Orçamentário** - Demonstra as receitas e as despesas orçamentárias, trazendo as informações do orçamento aprovado em confronto com sua execução;
- **Balanco Financeiro** – Demonstra o fluxo financeiro no período, ou seja, as entradas de recursos em confronto com as saídas, conjugados com os saldos de caixa do exercício anterior e os que se transferem para o início do exercício seguinte;
- **Demonstração dos Fluxos de Caixa** - Evidencia as movimentações realizadas no caixa e seus equivalentes, nos fluxos das operações, dos investimentos e dos financiamentos.
- **Demonstração das Variações Patrimoniais** - Evidencia as variações quantitativas, o resultado patrimonial e as variações qualitativas decorrentes da execução orçamentária;

Considerando o fato de não ter conhecimento de fraude ou suspeita de fraude que afetem as demonstrações contábeis, declaro que os demonstrativos contábeis (Balancos Patrimonial, Financeiro e Orçamentário e Demonstrações das Variações Patrimoniais e do Fluxo de Caixa) referentes ao exercício de 2021 refletem, em seus aspectos mais relevantes, a situação orçamentária, financeira e patrimonial do Conselho de Arquitetura e Urbanismo do Maranhão – CAU/MA.

Conaud Consultoria e Auditoria Ltda.
CNPJ 04.885.065/0001-12

Irany Barroso de Oliveira Filho
CPF 304.453.533-68
Contador
CRC/MA 7298/O-0

Declaração do Contador

Declaro que as informações constantes das Demonstrações Contábeis: Balanço Patrimonial, Balanço Orçamentário, Balanço Financeiro, Demonstração de Fluxos de Caixa e Demonstração das Variações Patrimoniais, regidos pela Lei nº 4.320/1964, pelas Normas Brasileiras de Contabilidade Aplicadas ao Setor Público (NBCASP) e pelo respectivo manual (MCASP), referentes ao exercício de 2022, refletem nos seus aspectos mais relevantes a situação orçamentária, financeira e patrimonial do Conselho de Arquitetura e Urbanismo do Maranhão – CAU/MA.

Todas as transações e provisões efetuadas no período foram devidamente registradas no sistema contábil (Siscont.net e Sispat.net) da empresa Implanta, de acordo com a legislação vigente. Os contratos relativos ao período findo em 31 de dezembro de 2022 estão adequadamente documentados e contabilizados nos registros contábeis e refletidos nas demonstrações dos resultados alcançados.

Não temos conhecimento de fraude ou suspeita de fraude que afetem as demonstrações contábeis da entidade, ou violação de leis, normas e regulamentos cujos efeitos deveriam ser considerados para divulgação nas demonstrações contábeis ou mesmo darem origem ao registro de provisão para contingências passivas.

Estou ciente das responsabilidades civis e profissionais desta declaração.

São Luís/MA, 31 de janeiro de 2023.

Conaud - Consultoria e Auditoria Ltda.
Irany B. de Oliveira Filho
CPF: 304.453.533-68
CRC/MA 7298/O-0



Irany Barroso de Oliveira Filho
Contador do CAU/MA

Considerações

O conjunto autárquico formado pelo CAU/BR e pelos CAU/UF utiliza um mesmo sistema informatizado de contabilidade estando este integrado a diversos sistemas de controle administrativo possibilitando, assim, um acompanhamento da gestão contábil do conjunto em tempo real, tanto pelas áreas técnicas do CAU/BR como por sua assessoria contábil terceirizada que presta consultoria e emite relatórios contábeis a todos os entes do CAU.

Norma interna

Além da Lei nº 4320/1964, das Normas Brasileiras de Contabilidade Aplicadas ao Setor Público (NBCASP) e do manual correspondente (MCASP) seguidas integralmente pela Contadoria do CAU/MA, a Resolução CAU/BR nº 174/2018 dispõe sobre procedimentos orçamentários, contábeis e de prestação de contas a serem adotados pelo CAU/BR e pelos CAU/UF (<https://transparencia.caubr.gov.br/resolucao174/>). Tal norma propicia ao CAU/BR, dentre outros, de exercer acompanhamento por meio de orientações e proposições de melhorias das informações contábeis.

Auditoria Interna do CAU/BR

A Contadoria do CAU/MA conta ainda com a Auditoria (interna) do CAU/BR a qual incumbe “manifestar-se acerca das informações contábeis mensais por meio de relatórios”, segundo o art. 8º, § 2º, e art. 11, da referida Resolução CAU/BR nº 174/2018.

Conclusão

O presente documento procurou, de forma objetiva, atender ao disposto dos seguintes documentos: § único do art. 70 da Constituição Federal, IN TCU nº 63/2010, da DN TCU nº 170/2018, da Portaria TCU 369/2018 e das orientações do órgão de controle interno. As metas definidas para o exercício foram atingidas com êxito, traduzindo o empenho e a dedicação do corpo funcional do CAU/MA. As atividades e Projetos aqui apresentados encontram-se detalhados em documentos específicos e disponíveis aos interessados.

Foi um ano que consolidou a gestão como sendo uma das ferramentas adequadas aos problemas do Conselho de Arquitetura e Urbanismo do Maranhão. Uma gestão com conhecimento institucional, experiente, alinhada com a missão e valores da instituição, com foco no compromisso contínuo do crescimento e reconhecimento das ações e serviços, primando pela qualidade dos serviços, estimulando o compromisso ético na construção de um sistema uniforme, sólido e eficiente colocando a instituição no patamar merecido. Em meio a tantas dificuldades o saldo foi positivo.

Esperamos por fim, que os elementos analíticos aqui expostos, tenham tornados a leitura e análise menos árdua, e mais compreensiva.

- PLANEJAMENTO DO CAU/BR

- INSTÂNCIAS DELIBERATIVAS DO CAU/MA

A Comissão de Organização, Administração, Planejamento e Finanças do CAU/MA emitiu a Deliberação **COAPF/MA nº 001-01/2023** de 28/02/2023 pela aprovação da prestação de contas do estadual relativas ao exercício de 2022, sem indicação de ponto de ressalva ou recomendação, posicionamento seguido pelo Plenário do CAU/MA mediante a Deliberação Plenária **DPOMA nº 001-03/2022** de 07/03/2023.

- AUDITORIA EXTERNA (INDEPENDENTE)

- PARECER CONCLUSIVO DA AUDITORIA INTERNA DO CAU/BR

7

Anexo e Apêndices



O CAU/MA possui um [Portal de Transparência](#) onde a sociedade e os profissionais podem acessar informações sobre: (Institucional, Legislação, Planejamento, Finanças, Licitações, Viagens, Servidores, Dúvidas, Solicite Informações), bem como um [site institucional](#) que também dispõe de parte das informações constantes no portal da transparência dentre outras como: (Serviços, Benefícios e Comunicação).

► Institucional

- [Canais de Acesso – Atendimento](#)
- [Site do CAU/MA](#)
- [Portal da Transparência](#)
- [Carta de Serviços](#)
- [Organograma](#)
- [Estrutura de Governança](#)

► Responsáveis pela Gestão

- [Conselheiros \(Titulares e Suplentes\)](#)
- [Conselho Diretor](#)
- [Comissões Permanentes](#)

► Áreas Especiais da Gestão

- [Despesa por Modalidade de Licitação](#)
- [Balancete Analítico de Bens Móveis](#)
- [Acervo Patrimonial de Bens Móveis](#)
- [Balancete Analítico de Bens Imóveis](#)
- [Acervo Patrimonial de Bens Imóveis](#)

► Demonstrativos Contábeis

- [Balanco Financeiro](#)
- [Balanco Orçamentário](#)
- [Balanco Patrimonial](#)
- [Demonstrações de Fluxo de Caixa](#)
- [Demonstrações das Variações Patrimoniais](#)
- [Comparativo de Receita](#)
- [Comparativo de Despesas](#)
- [Balancete](#)
- [Demonstrações das Mutações do Patrimônio Líquido \(DMPL\)](#)